No 8903 Shanghai Tuesday May 21 1929. THE EASTERN TIMES Published every morning including Sundays

時報

民國十八年五月念一日 星期二

今天二張 售大洋三分

第八千九百零三號

中華郵政特准掛號立券按照總包特別優待寄遞之報紙

美麗牌香煙

每洋叁罐

中國華成烟公司出品

三民主義教育 中學新歌

一册 11½吋×8½吋 定價六角 郵費二分半

沈秉廉編

本書選用詩歌式的名曲譜，以發揮三民主義的歌詞，計凡十首。曲調雄壯高尚，歌詞流利曉暢。每曲均附有伴奏，興趣濃厚深長，足以陶冶新青年的情感與德性。除供中等以上學校音樂科教學外，兼可作團體集會時歌唱之用。

商務印書館出版

四馬路 美大公司夏季減價

◉眞正誠實犧牲 打倒虛僞減價◯

新花華絲紗旗衫料每件六元二角
新花華絲羅旗衫料每件六元二角
條薄花呢長衫料每件八元六角
新式累絲紗裙料每條五元二角
匯華絲紗長衫料每件十二元
柳條紡衫袴料每套四元六角
中正夾長衫料每件四元四角
電印迪新綢每尺四角五分
條子盛紡四丈每疋四元八角
元圓花毛夾掛料每件五元
元印度綢套裙每條四元四角
元軟緞套裙每條五元九角
電印素縐綢每尺八角二分

全部綢葛紗羅嗶嘰洋貨 聯合大賤賣

▲頭號拷雲紗每尺八角半
▲色明星綢每尺六角五分
▲象皮雨衣每件五元九角
▲色福錦綢每尺七角八分
▲咫素杭紡燬每疋念一元
▲咫素杭紡每尺五角四分
▲洋元寶紗每尺五角八分
▲花素直羅每尺六角八分
▲色柳條紡每尺五角四分
▲匯華絲紗每尺八角四分
▲中山呢每尺三角五分
▲匯緞絲葛每尺八角
▲新華絲葛每尺三角

各省醫業注意

三星牌焦糖醬色、用法簡便、較砂糖便宜一半、較外貨便宜十分之三、備有樣品及說明書、承索卽寄、

中國化學工業社製造

總公司上海河南路四四號

上海（公共租界）電車公司啓事

茲爲發給西歷一千九百二十九年紅股通告不記名股票之股東請爲注意○凡持有本公司不記名股票之股東每五股得享有一新股之紅權利請於每日上午九時起至十二時止下午二時起至四時止（除星期六日外）持股票至上海蘇州路七號本公司辦事處索取要求單塡寫明白幷將股票交存本公司由本公司加蓋西歷一千九百二十九年既得權利之戳記（[illegible]）卽行發還按照此項新股祗照登記股票分派之以已存交股票之股戶爲限並不分派於任何代表人或聯名出面者但股票不理須於西歷一千九百二十九年十月三十一日之前交存本公司辦事處如逾期未經交來此項應得之新股卽行出由保管人保存其售得之款以備將來未領紅股而應得該項權利之人前來領取隨時可向本公司交出股票要求發給應得之數一經承認卽可簽發支票領取該款特此佈告 西歷一千九百二十九年五月一號 秘書奉總董事會命啓

中國國民黨上海特別市黨部宣傳部徵求總理奉安宣傳列車隨車化裝表演

本部會同江蘇浙江兩省黨部宣傳部南京特別市黨部宣傳部滬寧滬杭兩路特別黨部宣傳部組織總理奉安宣傳列車由杭州循兩路以達首都除隨時舉行演講等宣傳外並擬助以化裝表演以增宣傳之效率凡有願參加該車表演者非常歡迎請卽日起每日上午八時半至下午四時半親臨西門林蔭路本部接洽可也表演種類及列車行程等有如下述（一）種類 新劇 影片 歌曲 雜要 （二）行程 本月二十三日由滬往杭次日由杭州城站出發沿滬杭路而經滬寧路所過各大站均各停駐半日以上卅一日到京一日參加奉安典禮（三）費用 一切膳宿所需槪由籌備委員會供給並酌送紀念品 凡參加者由本部酌給贈品以留紀念

珂羅版印崔敬邕墓誌

此誌石久佚拓本傳世甚稀而書法實爲北魏碑誌之冠流傳人間都所知者一兩本而已茲與西嶽華山碑等重現本局用珂羅版精印淸朗異常每册定價大洋一元四角

上海望平街有正書局啓

電訊

馮玉祥到洛陽 所部退鄭州

平漢隴海兩路・韓復榘孫良誠任總指揮

◎傳馮玉祥十八由潼關到洛、查此間北上車雖達李家寨、但防軍尙未越武勝關、信陽雖電請派隊接防、因未奉京令迄未允、（漢口二十日電）

◎在平漢線南部及隴海線方面之馮軍、祗留警戒部隊、餘均退至鄭州、（北平二十日電通電）

◎日日社息、馮任梁冠英爲開封警備司令、韓復榘爲平漢路總指揮、孫良誠隴海路總指揮、（南京二十日下午一時電）

◎確悉、馮軍戰略、係固守河南、以全方圖晉、由劉郁芬門致中等担任、豫東指揮爲孫良誠、豫南爲韓復榘、豫北爲石友三、（南京二十日電）

武勝關隧道修復

◎武勝關前被馮軍炸毀隧道、已由路局修復、長台關東雙河橋樑、係用大砲轟燬、修理約需一週、（南京二十日電）

◎鐵道部二十日接彭德電告、馮部十四師十七日晨退出彭德站、將洹水鐵橋第三號炸毀、沿站機車車輛、悉被帶去、（南京二十日下午十時電）

馮軍龐炳勳部 撤至黃河南岸

◎進抵黃河北岸之馮軍龐炳勛部、截止昨日、已全部撤至黃河南岸、目下集中於榮澤、聞馮軍拆毀黃河鐵橋北端即爲該軍撤退之故、（北平二十日東方電）

◎平漢路局訊、黃河北岸馮軍、已悉數退南岸、橋樑路軌破壞、該路車輛被馮部扣留百七十餘輛、（南京二十日下午一時電）

馮電平津代表 相機避往安全地帶

◎馮十七日密電在平津之各代派及主要人物、命相機避往安全地帶、（北京十九日東方電）

蔣閻中止赴平

◎蔣介石閻錫山決中止來平迎靈、（北平十九日東方電）

蔣令唐生智任 軍事參議院長

◎唐生智奉蔣電命、謂已任命其爲軍事參議院院長、請速到京就職、唐尙未表示就否之意、俟由唐山返平後再行決定、（北平十九日東方電）

譚延闓報告時局眞象

◎二十日中央常務會議、譚延闓即席報告最近時局眞象、（南京二十日下午十時電）

范熙績部抵濟後 卽轉赴膠東

◎范熙績部之一百三十六旅王耀東團、已由蚌埠開濟、稍事休息、即轉赴膠東協助防務、（濟南二十日下午一時電）

劉春榮電 馮軍曾在曹州索款

◎劉春榮電何成濬報告、馮軍退出曹州嘉祥鉅野等縣時、向紳商勒索鉅款、（北平二十日下午七時電）

朱綬光回晉復命

◎朱綬光二十日晚抵平、即回晉向閻復命、（北平二十日下午九時電）

王金鈺赴平商軍餉

◎王金鈺二十日由宣化來平、向何成濬報告接收軍隊完畢、並商軍餉、（北平二十日下午九時電）

蔣主席等會議 國府先發表宣言 蔣電孫科速卽回京

◎據總部行營消息、蔣介石・胡漢民・戴天仇・陳果夫・葉楚傖・陳儀・楊杰等召集最高會議、討論結果、決由國府先發表宣言、歷數馮軍破壞鐵路、阻害交通之原委、同時由政府發令警戒、聞蔣已電命孫科速即回京、（北平十九日東方電）

孫科電蔣暫不回京

◎蔣介石電催孫科早日回京、本日孫科致電蔣氏、謂奉安典禮、斷不展期、謂馮軍毀壞平漢隴海兩路、即係破壞國家之建設、背叛黨國、發生重大之責任問題、目下正在起草長文之對馮宣言書、（南京二十日東方電）

孫夫人等會議 奉移決不改期

◎孫夫人等二十日會議決二十五日夜家奠奉移、決不改期、（北平二十日下午七時電）

公祭孫靈第一日 龍雲主祭 到四十餘人

◎二十日各界第一日公祭孫靈、到四十餘人、龍雲主祭、（北平二十日下午七時電）

孫科患嘔吐症

◎孫科二十日患嘔吐症、在北京飯店休養、（南京二十日下午七時電）

鐵路工人潛臥靈車 失察路警一併革除治罪

◎鐵路工人張某、潛登靈車臥睡、大不敬、除革除張某及失察路警外、並科以相當罪、（北平二十日下午九時電）

滬紀者團赴平展期 哈爾濱各界歡迎熱烈

◎滬記者團十九日晨到哈、各界熱烈歡迎、預定日程太促、赴平期決展至二十三日、（南京二十日電）

◎滬記者團偕沈能毅蔡彬倫・周奎蓀、等北上抵長春、張景惠派專員、報界推關鴻翼、郭滋洛夫等由哈來迎、當地學界報界、亦在賓宴樓歡迎、今晨乘中東路花車抵哈、各界到站歡迎甚盛、至莫迭爾飯店小憩、旋訪特區張長官、東路呂督辦等、正午張在署設宴洗塵、列席者百餘人、餐後參觀文物研究所、此即將來東北文化社哈埠分社、有博物館、收藏頗富、三時觀自動電話局、及東濟油廠、（哈爾濱十九日電）

方振武由京赴徐

◎皖省府主席方振武二十日晨抵京謁蔣、有所報告、當晚赴徐州防次、（南京二十日下午九時電）

鐵道部政訊 隴海路督辦裁撤 恢復聯運發售客票 平漢路副局長免職

◎鐵道部通令直轄各路局、十五日起恢復聯運、發售聯運客票、（南京二十日電）

◎鐵部通知比公司代表郎伯衛及荷銀公司、隴海路督辦二十日裁撤、嗣後無何論人、不得以此名義、向貴公司訂立契約（南京二十日電）

◎鐵道部令、平漢路副局長徐瀛着即免職、（南京二十日電）

程汝懷等定期回漢

◎程汝懷李石樵等定二十一日由京赴漢回原防、（南京二十日下午十時電）

何健在永州之演說

◎何健已定二十一由永移節桂林、隨行者劉鵬平凌璋劉膺古及衛隊一連、（南京二十日電）

◎何健十八日赴六聯中校縣中校視察訓話、十九日人民舉行歡迎大會、何演說、革命民衆應注意心理建設、並勗勉協助討逆、旋約集縣黨政警人員及各公團代表談話、告以以黨建國以黨治國之意義、澄淸吏治淸查戶口整理國防各點、指示周詳、（南京二十日電）

何健電京 桂軍放棄梧州

◎何健電漢、謂二十日起程由全州往桂林視察、往返約七日、（漢口二十日下午十時電）

◎何鍵電京、桂軍已向柳城退卻、將放棄梧州、（南京二十日下午一時電）

漢口水案談判無結果 日陸戰隊未撤退 五條件只承認三條

◎水案中日雙方約二十日下午正式談判、（漢口二十日下午三時電）

◎此間中日外交當局、十九日在交署非正式談判水案、除決定五條件、關於撤兵及勸阻反日、兩方雖約定同時執行、但不列正文、並各向政府請示、限二十三日前確切答復、以便定期簽字、二十日尙須在日領署正式談判、（漢口十九日電）

◎交涉員與外部朱科長二十日與日領桑島正談水案、日領對撤退陸戰隊、謂未得日政府復電、餘五條只道歉撫恤・還尸・三條承認、其罷工損失工役問題二條、絕無辦法、交涉員以日領無誠意申明、如因此再激民衆反日、或不幸引起其他、責在日領、無結果而散、（漢口二十日下午十時電）

閩省軍訊 廖鳳歐請降未復 退揭陽 張貞進抵三河壩

◎二十日午、漳師部息、徐景唐部潮梅警備司令廖鳳歐十九日晚電漳、請降未復、廖即率部退揭陽、汕頭由警維持、（廈門二十日下午十一時電）

◎一二兩支隊十九日晚自三河壩進克梅縣、敵退興寧、張貞十九日晚抵大埔、二十日可到三河壩、計劃一二支隊向興寧五華追擊、三四隊取潮汕、三支隊十四日自黃崗向潮安進、四支隊及省防教導團、定二十一日自省乘華安游擊艦來廈、過莆田、載陸隊林旅一團、約二十二日二十三日可抵廈、由永績永健護入汕、永績・永健兩艦尙在廈、（廈門二十日下午十一時電）

粵中軍訊 戴戟部加入北江 張枚新力疾督戰 淸蘆之敵被截斷

◎八旅戴戟部十九日下午四時由高州抵省、戴率團長張勵毛維壽往謁陳濟棠、隨奉令開、立即加入北江作戰、（香港二十日下午十時電）

◎三旅三團長張枚新因眼受傷、已返省入院就醫現尙未愈、十九日以前方緊急、即冒疾出發督師、（香港二十日下午十時電）

◎十八日桂軍決偷襲淸遠蘆苞永平、章甫部預已埋伏、戰至十九日晨永平之敵不支、被陳部包圍繳械、獲鎗千餘、俘二千餘犯、淸蘆之敵被截斷、總部已發捷報證實、（香港二十日下午十時電）

◎陳濟棠以東江無須多駐重兵、令蔡廷楷陳維遠兩旅各調一團回省、並派沈以甘赴港、商取陳銘樞同意、（香港二十日下午十時電）

◎梁鴻恩電、十八日晨由泯豐率五旅攻毋源、兩三日內可解決、（香港二十日下午十時電）

◎張貞部已開至大浦舊嶺、（香港二十日下午十時電）

◎蔣光鼐十九日抵港、向陳銘樞請示返省、（香港二十日下午十時電）

陳銘樞聘外交顧問

◎陳銘樞聘諸昌年爲外交顧問、（香港二十日電）

時報定報價目 本國及日本一個月一元 三個月二元九角 六個月五元七角 九個月八元四角 全年十一元 南洋歐美一個月二元 三個月五元八角 六個月十一元四角 九個月十六元八角 全年念二元 報費先惠郵票九五折算

廣告刊例 「封面及評前」二行起碼每日每行一元四角「圖書時報」每行七角卅四字高三行起碼地位須於三天前預定「新光」每方寸一元五角「新聞欄內」每日每行四角五分「普通地位」五十字起碼每日每字一分二厘「彩色廣告」加一色手續費十元二色四十元三色九十元四色一百六十元地位格色須預向本館廣告部接洽

本報編輯部設於上海浙江路二十五號（小花園南首）電話中央六一二〇四 營業部設於山東路A字六號 電話中央六一二〇一 電報掛號二二五一四

余漢謀恢復自由

◎余漢謀已恢復自由、十九日出發前方督戰、(香港二十日下午十時電)

廣東奉安代表起程

◎省市黨部奉安代表陸幼剛・蒲良柱・曾濟寬・十九日赴港、轉輪入京、(香港二十日下午十時電)

鄂省府委員就職

何應欽監誓　蕭萱代建廳長

◎省政府各委員二十日宣誓就職、蕭萱代建設廳長、何應欽監誓、(漢口二十日下午三時電)

◎省府十九日一時二次談話會、修正就職宣言、改推蕭萱代建設廳長、孔庚俟就職後赴京、參加奉安、(南京二十日電)

鄂省工會委員就職

◎湖北省工會委員、二十日晨就職、中央黨部國府代表何應欽周詒柯、魯滌平監誓、(漢口二十日電)

李紀才抵漢

◎李紀才十八日晚抵漢、(南京二十日電)

日軍一律返日

崔士傑電外部

◎崔士傑電外部、所有日軍、二十日一律由青離魯返日、(南京二十日下午十時電)

吳思豫接收青島防務

◎青島之防務、已於本日完全移交吳思豫接收、(青島十九日東方電)

魯省黨部移濟南

◎省黨部已移濟南、暫在城內商業銀行辦公、俟省議會修葺後再遷入、(濟南二十日下午一時電)

晉省汽車運送郵件

◎郵務局爲迅運輕便郵件起見、特向汽車隊商妥、自本月十四日起開始由汽車運送郵件、(太原二十日新中國電)

晉賑會請速運賑糧

◎省賑務會以雨期已至、爲免賑糧腐壞計、特函華洋義賑會請早日定期分發賑糧、並電天津傅警備司令崔市長、請速設法起運賑糧、以救災黎、(太原二十日新中國電)

陳公博等在西北

◎據歸自西北者言、目下陳公博徐謙等、皆聚集於馮玉祥處、正在謀種種計劃、(北平二十日東方電)

南滿沿路郵局

交部再咨外部　向日提出交涉

◎交通部再咨外交部向日提出交涉、從速撤銷南滿鐵路沿路所設之六十餘處郵局、以保郵權、(南京二十日下午九時電)

南昌重建滕王閣

◎南昌伍師長毓瑞發起重建滕王閣保存名勝、昨開發起委員會、定募經費五萬元、(南京二十日電)

奉安代表招待處設立

海外黨部華僑團體

◎中央招待海外同志第二事務所自奉中央執行委員會命令招待海外黨部及華僑團體奉安代表後、即開會討論籌商招待事宜、並推定該所委員吳公義負責辦理、查招待時期、由五月二十五日起至六月三日止、共十天、招待地點則在下關設立臨時辦事處、以便在車站招待各代表、並在南京城內大豐巷玄武湖及大華飯店三處、分別招待宿食、(南京二十日電)

波蘭代表赴滬

◎波蘭代表維登特爾二十日赴滬、(南京二十日下午九時電)

比代辦返平

◎比代辦紀佐穆二十日離京返平、(南京二十日下午九時電)

犬養毅由神戶來滬

◎出席總理奉安典禮之犬養毅、昨日午後二時二十四分、與頭山滿宮崎滔天未亡人等、由東京驛出發、本日由神戶乘長崎丸來滬、(東京二十日電通電)

于學忠回奉

◎于學忠現赴奉天、與張學良商議應付時局及奉軍之配置等問題、聞張學良擬召集各要人開重要軍事會議商決、已電促萬福麟・湯玉麟・張作相等速即來奉、(奉天二十日東方電)

◎在山海關方面負警備責任之于學忠、現在奉天與張學良商議應付時局之轉變、奉軍今後之配置、及確保今後在平津一帶之發言權等、張學良擬乘此時機決定奉派對時局之政策、將召集萬福麟湯玉麟張作相等要人在奉天開軍事會議、已電致以上諸人、囑迅即來奉、(奉天二十日東方電)

北平公債市況

◎二十日公債市、九六開盤二扣、收盤一九七五、成交百六十萬、(北平二十日下午九時電)

要聞

總理紀念週

中央與國府之六十七次

胡戴有沉痛演說

蔣主席有重要報告

中央黨部五月二十日上午九時、舉行總理第六十七次總理紀念週、到中央委員各部處會職員暨來賓等約五百餘人、行禮如儀、主席胡漢民報告、謂總理遺教之和平統一救中國、但必先統一而後乃可言和平、頻年以來、人民所受痛苦、已達極點、本黨革命目的、在實現永久和平、使人民不致再被犧牲、實行訓政時期的建設工作、乃不幸事實上竟與願望相違反、本黨紀律、原是嚴重而不可侵犯、凡隸于黨治下者、對於本黨理論與黨綱、必能有絕對服從之眞精神、方得謂之眞統一、但本黨方於艱難困苦中致力於救國工作、而野心家之破壞、竟不能避免、言之固足痛心、而就本黨自身檢察、不能不承認有幾種缺點、㊀因爲欲解決各個問題、乃偏重於治標、凡根本上應如何進行建設、對內如何使人民要求自治之實現、對外如何使不平等條約一日廢除、在最短期間未見有充分效果、㊁中央過事太慎重、惟恐操權、未免過於忠厚、不能審度時機、毅然決然防止破壞於事先、以致養癰貽患、㊂因尊重民主集權制度、凡事不肯專斷、必取得本黨多數領袖及同志暨民衆意見、以增厚中心力量、而後見諸實行、故不免有所猶豫、㊃本黨精神所寄、在犧牲個人之自由平等、爲團體爭自由平等、尤其是爲政府官吏的人、對於國家政治、不能因擁護自身之權利、隨便憑個人之自由、出以反抗行動、在稍有國家常識者、類能知之、而本黨未能運用權威、使一般野心者明此眞諦、有所憚而不敢爲、以上皆是本黨過去缺點、但亦有種種不得已之苦衷、鑒於一切之環境欲以誠意的結合、期共一致合作、在意義精神上、亦應爲同志所諒解、並非爲絕對的錯誤、革命唯一的對象爲軍閥、在帝國主義者之欺侮壓迫侵略種種若無軍閥爲之作倀、則亦無所施其技、在官僚政客之剝削民族阻撓文化、若無軍閥與之狼狽、則亦不易逞其毒、曹錕吳佩孚孫傳芳張宗昌等無論矣、即如桂系李白之流、其擅作威福破壞統一效法北方軍閥之罪、任何人無從辯護、設李白可辯護、則陳炯明亦可辯護、李白本是在革命戰線上共同工作之人、乃比照陳炯明爲進一步之割據、豈不奇怪、現在又有身任政府之最高官吏、凡一切政治軍事之決議案、皆經列席表示一致、乃不旋踵竟憑個人勢力、爲所欲爲、破壞國家交通、無所不至、擴充個人軍隊、有命令而不接防、無命令而反集中、其行徑與李白陳等又有何異、西北人民値此萬分痛苦時期、在稍有良心者、宜如何使之生活安定、與之休養生息、以徐圖建設之進展、對外之勝利、乃口頭宣言救國、而實際上威權自恣、反復無常、可說是祇知有個人、不知有黨國、祇知有權利、不知有主義、不能認爲本黨同志、次戴傳賢演說、謂西北人民最大的痛苦、爲失教與失養、革命目的在使此痛苦人民、有受教得養的機會、以解決他們的生活、黃河一帶過去期內、居軍閥官僚之惡劣環境、近復迭受災祲、大半窮而無告、五中全會以後、對救濟西北災民、經營不遺餘力、乃現在西北政治上之情形、如何教養二字固談不到、而公家及慈善家所發給捐助之賑糧賑款、竟移作買鎗砲買飛機之用、將所有軍隊比編遣會議時、更加擴大、就是要將西北人民一齊餓死、豈不可恨、時局至此、刻已明顯、並已發電反抗中央、可說是自有生以來未受過國家的教育、未受過總理的感化、本黨與政府負國家重大任務、對此禍國殃民者、應團結起來教訓他云云、胡戴演說至沉痛時、全場同志非常憤激、空氣十分緊張、國民政府二十日上午十時舉行總理紀念週、到蔣中正譚延闓陳儀張羣陳紹寬賀耀組葛敬恩谷正倫方策程汝懷李石樵尹承綱劉紀文姚琮暨京市府各局局長公安局各署署長本府文官參軍兩處人員約六百餘人、蔣主席領導行禮後、首命秘書錢昌照作政治報告、略謂討逆軍進行非常勝利、湖南軍隊已進佔桂林、粵軍已班師凱旋、足見無主義反抗中央者、必無存在之餘地、亦可給有封建思想者之一大覺悟、乃河南方面軍隊、毀壞鐵路橋樑隧道、使人心搖動、社會不安、爲帝國主義者造機會、使豫陝甘災民困死內地、中央已萬分容忍、以希冀其有所覺悟云云、次蔣登台報告最近時局狀況、謂十四日夜河南軍隊將武勝關隧道炸毀、在武勝關以北亦完全炸毀、十三日晚黃河以北漳河橋亦被炸毀、十七日在歸德以西、所有大小橋樑均被毀壞、昨日據報黃河鐵橋亦炸毀無餘、情形非常嚴重、中央亦未接到正式報告、不明究由何因、十六日有劉郁芬領銜及石友三孫良誠韓復榘等十數師長聯名通電、大意謂推馮副院長爲護黨救國西北軍總司令、其反對中央重點、㊀認中央所辦外交爲賣國的、㊁三全會代表指派最不合法的、㊂要中正覺悟下野、否則將統率五十萬軍隊來討伐中央、這個通電、馮總司令是未具名的、究竟馮是否曉得尙未可知、政府方面即接到此種造叛中央之通電後、即命馮就近查明辦理、現尙未接到覆電、再討桂軍事、已佔領桂林平樂、梧州不日可下、據說馮李相約、預備桂軍十五號佔廣州、做一個根據地、馮做北方總司令、李做南方總司令、不過馮軍係用護黨救國軍名義、李宗仁係用護黨討賊軍名義、此層又弄不明白、或者各人有各人之主義、亦不得而知、李宗仁已成過去、不必顧慮、我想馮總司令平素言論行動看起來、不會做這個叛黨叛國行爲的、惟此次他們破壞手段、非常毒很、非三月後不能恢復、其用心較共產黨還要利害、現中央仍以大度寬容爲宗旨、抱定和平救國、且中央自信有這種力量、可以平定叛逆、他們這次眼光看錯、完全自私自利、自投羅網、自取滅亡、現在這個時代、非從前可比、中央相信雖到苦鬪惡戰、終有勝利可言、反動派一多、方顯出革命力量、照現在形勢、以革命觀點看起來、亦非常樂觀、至馮軍反抗中央、其藉口地方、㊀中央不給他們餉項、㊁截留他們糧食、此次他們破壞交通、使糧食不能運輸、災民饑餓待斃、還說中央扣留糧食、他們駐軍所在地、對於國稅一文不解送中央、每月中央尙津貼其每月軍費五十萬、或八十萬不等、十一月達一百五十萬、而事實上他們購飛機買子彈、五百萬一千萬尙不止、且據災民報告、中央所接濟之賑糧、完全被馮軍扣留在潼關、足供該部半年軍食、言之實屬傷心、況總理奉安日期在即、而出此手段、目無總理從事實上歷史上告訴我們、凡造叛中央有地盤思想者、失敗必速、反動勢力愈多、革命成功愈快、此一定之理、此我對時局之報告如此、再還有總理奉安在即、中外人士前來參加者甚多、在京各機關服務人員、要盡忠職守、謹愼服務、振作精神、行式上儀式上、均須講求、此均應注意云云、報告畢、介紹代理參軍長賀耀組與全體參軍處人員相見、相互行一鞠躬禮、賀即登台演說、十一時許奏樂散會、

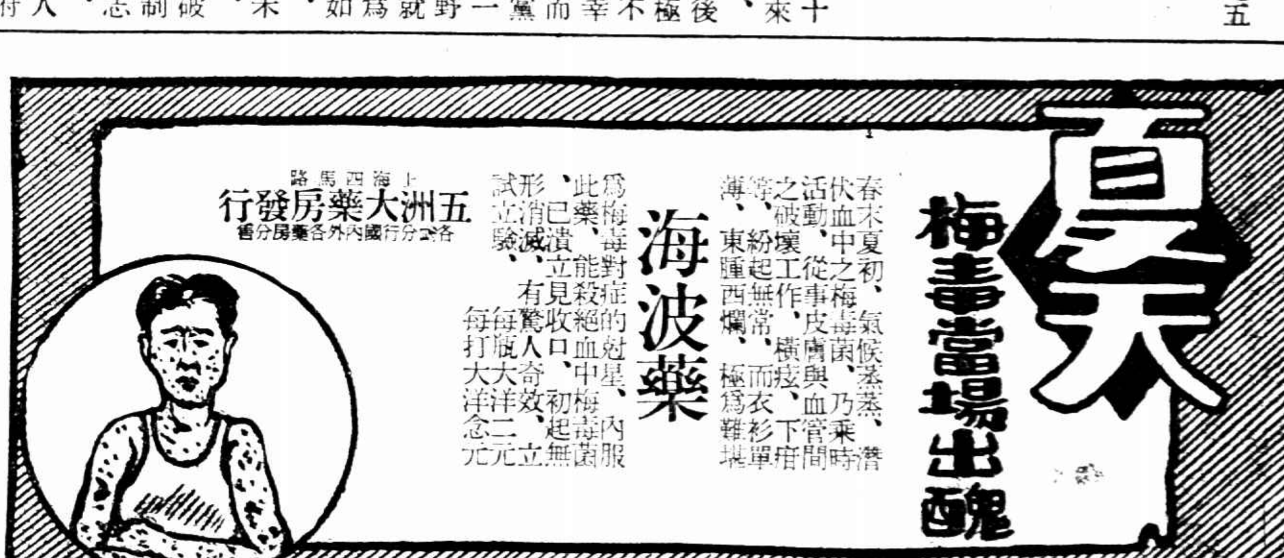

接防完畢後之山東近聞

范熙績由周村赴張店視察

四十六師又兩列車東下

竇寶璋部又被擊潰

濟南快信云、國民革命軍第四十六師師長范熙績、於日前由濟東下赴膠濟路視察接防情形各節、已誌本報、茲聞范氏因在周村視察完畢、特於本日(十七日)上午八點半、由周村乘專車赴張店視察一切、豫定十七日晚或十八日早即由張店赴青州云、

又聞范熙績部四十六師之砲兵營及騎兵兩連、於本日(十七日)正午十二點、由濟南乘膠濟車開往青州濰縣駐防、共爲兩列車、於當晚八點即到達目的地云、

青州匪軍竇寶璋、竄往壽光各節、已詳誌前訊、茲聞竇部於十七日早退至壽光西鄉之某村、爲四十六師一百七十三旅二百七十四團聞知、即往圍剿、竇部大敗、由壽光向東北竄逃、被該團奪得迫擊砲兩門、大鎗五十餘枝云、

陳調元到濟後之種種

暫仍用接收特派員名義辦公

呂秀文已將省府印信送濟

省政府改組與處置膠東雜軍

濟南快信云、山東省政府主席陳調元、前本預定本月十七日即行就職、嗣因山東省政府改組命令已正式發表、本人之主席既由代理而改爲實授、而省政府之各委員亦同時由中央分別任定、故遂決定暫緩就職、俟新任省政府各委員完全到齊後、再行宣誓就山東省政府主席之職、至將來省政府改組之辦法、聞已完全決定、大致即在濟南直接組織省政府、不日即令泰安各機關人員帶同一切文卷、由泰來濟聽候改組、以省去在泰安改組而後移濟之手續、至膠濟路沿線之雜軍、亦經擬定辦法、大致預備去劣留良、統編爲兩個旅、在陳氏未就職以前、陳仍以接收山東特派員名義、行使職權、

又此次山東省政府委員名單發表後、在泰安代理山東省政府主席之呂秀文、及濟南辦理接收之委員李慶施、皆名落孫山、意頗不懌、聞呂氏昨已派人將省政府之印信送來濟南、而李慶施亦於兩日前離濟赴泰安而去云、

小駐青島紀略

上海日報公會視察團

上海日報公會視察團一行二十三人、於十三日下午二時、安抵青島、途中曾接東北江海防艦隊副司令沈鴻烈氏無線電、囑多駐數日、一遊勞山及海圻艦、當電覆謝預定乘原船赴大連、不克久留殊負盛情云云、船入港口、青島接收專員陳中孚氏、派交涉科長陳以一、社會科長吳蒼、公安局副局長吳非、顧問閔星熒君等登輪迎迓、並派保安隊至碼頭照料、團員於軍樂悠揚聲中下船、與總商會學生聯合會報界公會及青島大學代表、又大連泰東日報派來迎迓之李仲剛君等合攝影、即至青島接收專員公署小憩、陳中孚氏邀赴舊提督樓宴會、席間陳氏發言、聞諸君將至、只以足疾未痊、不能至碼頭遠迎、去歲十一月鄙人已來此、以種種關係、至今年四月十五日始得實行接收、上月奉命再來、只帶職員二十人、手無寸鐵、幸舊有警察及保安隊甚得力、商人亦願共繼續維持治安、鄙人以地方利益爲前提、遂未加更動、亦不必更動、但膠澳防地遼濶、保安隊人數槍枝亦缺、今中央已派來憲兵一千五百人、治安可以無慮矣、青島接收後、決改爲特別市、然迴溯從前、徒資感喟、蓋年來一切設備、仍依德人舊規、倘吾人不再力謀建設、其何以杜外人之口、其實德人所計劃、尙不過第一步、即如本市戶口日增、飲水供不應求、去夏曾患斷水、所購自來水機器、九月可運到、約計十一月可完工、此爲第一步、鑿井爲第二步、將來建築蓄水池之類、照香港辦法、預計非二三百萬不可、青島全部收入、不過三百十餘萬、應付小工程猶可、大工程則力有不逮、中央能否補助、當是問題、不得已或出於募公債一法、以青島之錢、用以發展青島、似甚正當、但須保持信用、如期償還耳、次則碼頭缺少、常有四輪候一二日而始得泊岸、非惟損失、亦且不便、預計碼頭工程、亦非一百萬不可、至一切小工程、今均照舊進行、凡此種種、倘賴國人援助、尤願貴報界時賜教言云云、次吳蒼君報告社會科成立之用意後、乃辭赴東北海防辦事處長高鳳華君茶會、高君謂沈司令前往秦皇島、因長山各島及龍口潰兵、約有四千、須待遣散、又殘敵竄往外海、派兵追剿、七輪保護其五、倘有二艘、正在搜索中、故駐勞山未回、但聞諸君來遊、已印發歡迎程序、惜貴團行程匆匆、只得留俟異日云云、先後均由團員答謝、因時近五點、遂告別回船、各團體代表又送至海岸、樂聲幅影、倍見當地人士之情重也、

中國國民黨政綱

改良農村組織增進農人生活(對內政策第十條)

制定勞工法改良勞動者之生活狀況保障勞工團體並扶助其發展(對內政策第十一條)

厲行教育普及以全力發展兒童本位教育之整理學制系統增高教育經費並保障其獨立(對內政策第十二條)

一切不平等條約如外人租借地領事裁判權外人管理關稅權以及外人在中國境內行使一切政治的權力足以侵害中國主權者皆當取消重訂雙方平等互尊主權之條約(對內政策第一條)

關於中央及地方之權限採均權主義(對內政策第一條)

中國國民黨上海特別市黨部宣傳部

吉長路裁員風潮
以裁員而允日人種種利益
路員工人組織團體擁護路權

長春通信、關於日本武力建築吉會路事情、與進行諸當局、深恐激起東北民衆激烈的反日、與滿鐵多不利、現又變更計劃、不向遼寧當局交涉、而改向接近吉會路方面之華人、用緩進手腕、密秘辦理、適當其衝者、厥爲吉長吉敦路局長李端、日方令吉長路滿鐵代表中川增藏用種種手腕、聯絡李氏、適李於本月初旬、計劃裁員、中川以解決下列三要政爲贊成裁員之交換條件、（按吉長路任免人員、本由局長裁奪、外人不能干涉、歷任局長自行放棄權限、對於運輸、會計、工務三處華員之任免、概須先徵日方同意）所謂三要政者㈠吉長吉敦與滿鐵聯運、客貨車由大連直通至敦化、中間不必換車、此舉日人既可抵制吉海吉敦之聯絡、吉長吉敦運輸權、亦可完全被日人操縱、故於此次裁員時先將洮習路政、在職十餘載之該三處重要華員裁撤、（楊養路課長、任審查課長、彭工務段長、均撤職、日方委日人代理、按該三課長、係民國十一年、魏武英局長、費力向日方爭回者、今又斷送於日人矣、）以免施行聯運時受彼等反對、而易以日人、則將來運輸完成吉會路之材料、亦易於着手矣、㈡吉長路更換八十磅鋼軌問題、歷任各局長、均未簽字、緣係中川提出、志在必行、其辦法、係以滿鐵撤廢之舊軌、用藥水刷新按高價售於吉長、吉長損失甚鉅、現此問題亦聯帶解決、㈢吉敦路工程、在未接收以前、該路不付利息、現日方力促李某、即日接收工程、所以按期取利、吉敦營業不旺、屆時不能付利時、得續向滿鐵借鉅款、日人即可完全管理該路、使大連、長春、吉林、會寧間之交通悉由彼經營、野心勃勃可見一斑、李氏不察、竟被中川愚弄、因裁華員而解決上列三要政、與日人種種便宜、被裁人員、認爲與國權攸關、爲自身計、爲路政計、爲國家權利計、決作最後之奮鬭、組織團體、與工人聯絡、誓先打倒媚外之李端、然後恢復職務、擁護路權、工人方面、已組織工會、於十四日派代表會某面見李局長、要求明令爲工人保障、不得無故裁撤、施行八小時工作、（現十小時）增加夜工工資、增加薪金、婚嫁大事、與以官假、返里給與免票等十二項、限一週答覆、如無圓滿結果、即行罷工、副局長齊朗軒、對此次裁員、本不贊成、現恐風潮擴大、於十四日赴吉、向張主席報告一切云、

方振武就皖主席職
表示肅清土匪澄清吏治

安慶通信、皖省府主席方振武抵皖情形、已詳昨日通信、茲方因政務重要、不可一日中斷、乃於今日（十八）下午一時、在省府大禮堂、先行就職、計到主席方振武、省委方培良、暨兼民政廳長吳醒亞、財政廳長袁勵宸、教育廳長程天放、建設廳長李範一、（吳袁程李等四人、雖係舊省委蟬聯、此次重經任命、自應與方同時就職、）及各黨政機關各團體代表、省府各廳處職員數百人、當即奏樂、升旗鳴砲二十一響、開會如儀後、由余省指委吳醒亞、市指委孫景西、高等法院院長曾友豪、五十六師師長劉和鼎、及省農協代表羅賢俊等、次第演說、大意不外對於方氏之主持皖政、致深切之願望、再次方氏答詞、大致揭櫫兩點、㈠肅清土匪、務於短期內將皖境匪患、悉予肅清、並擬訂定治匪考績標準、免致再有匪患發生、㈡澄清吏治、擬即設法增進程度、縣長劣者懲之、優者獎之、並將擬定保障辦法、以省令行之、再次謂五十六師劉師長部隊、近適奉令開皖、余已與劉師長商洽、請擔任皖南皖中防務、本人部隊、不日方將有一部開至協防云云、最後即奏樂攝影而散、聞俟中央派定監誓員到皖後、再行定期宣誓云、

三角競爭之英政黨

保守黨之政策

二十日倫敦電、保守黨在大選舉中所揭示之主要政綱如下、失業決非治標之所能療治、保守黨曾在不妨害經濟之範圍內積極採用治標法、現則改用種種健全而永遠之方法、以謀尋常失業狀況之恢復、按尋常狀況、爲失業者六十萬人、今則失業者達一百十五萬人、保守黨政府自稱可於三四年內達到將失業人數減至尋常狀況之目的、其所援用以達此目的之計劃、爲改善帝國間之關係、鼓勵實業之改組、便利國內男女之移居海外自治殖民地、訓練少年工人謀生之能力、將失業者由無工作之處移至可得工作之地、保障英國實業、扶助鐵路公司、以改良其車輛與方法、在下屆國會制定改善工廠狀況之法案、專辦國產、以供軍隊需用、提用帝國經費、以謀屬地發展、加給道路經費、並將地方稅之一部份撥歸財政部、藉以救濟工業、保守黨所訴諸國民之政策、尙有數端、如食物不徵稅、即其一端、一九二九年財政部預算、已使茶價每磅減去四便士、國家必須避免狂風驟雨之政治、始可徐徐復蘇興盛、其他兩黨皆主張狂躁政策勢將使現有各缺點格外增多、停頓不進害於商務、工人失業者、佔百分三十、誠有害於政治、亦起落太驟之有、但百分之九十則享有程度更大之生活、與昔不同、凡事有稍涉及可增高生活之代價者、概不舉行、保守黨允廢免漁船港稅、以助漁業、上次選舉時、保守黨所揭示之辦法、迄未履行者、厥爲提出工廠法一事、但在下屆國會中必提出之、規定工時之國際公約、如條文意義、毫無疑問、而他國亦負履行義務、則英國守實行之、貧民窟當予澈除、窮屋當予整理、上屆選舉時所言之教育計劃、已全部履行、推廣教育工作僅成一半、規模廣大之新教育案、後將提出、俾全國兒童得受更高之教育、並將小學與中學校相銜接、政府將注意保險計劃之發展利益、及醫學與產科之更普設備、政府將立即調查一歲至五歲兒童之看護全部問題、保守黨之欲於自治領內移民之政策之目的、在開發海外市場、保守黨綱目的在使國民有好教育、有居住、有職業、

自由黨之政策

二十日倫敦電、自由黨領袖喬治謂自由黨宣告國人之政策、乃治理國家、如失業、實業衰落、農業衰落、社會苦境等之良藥、如國人於此屆選舉中以政府責任託諸自由黨、則自由黨備有可立即實施以救失業之計劃、一年內可使失業人數減至尋常失業之狀況（即六十萬人）迨此計劃既已施行完畢、使可富國、而使國人在世界商業競爭中有戰勝勁敵之工具、此種計劃、可不使國家稅或地方稅增一文之擔負云、按喬治此種擔任、能否實踐、雖自由黨候選議員亦間有抱疑念者、但喬治則謂國人之第一需要、爲更大之勇氣、猛進、了解、與對前途之希望、第二需要爲痛裁不生產之費用、撤去有害於國內貿易之人造的障礙、並積極主張海外貿易障礙之撤除、第三需要爲積極主張世界裁軍、而英帝國內外之利源、必須謀有統系的發展、英國政治家所有之四大恥辱、即鄉村腐敗、貧民窟、失業與醜酒四項、必須清除、補救失業之第一步、在於三個月內開始進行全國運輸制之改組、修治需要之四周田地權、爲整理鄉村之方法、平於不生利之費用、自由黨有裁減之道、如新加坡船塢計劃之暫行停辦、即其一也、凡因公款之玩費用、而得好處之私人地產、應徵其稅、自由黨之計劃、決不以擔負加諸納稅人、修治道路、需經費、皆可有所取捐、並向國人預借數年捐稅、此項借款四千萬磅以上類推、辦理失業救濟法之初步經費、然此款可以汽車執照捐收入應付之、以付失業者、如今日所行者、故更應、自由黨自之在上屆選舉投票爲保守黨者、今已投自由黨票、因自由黨必不再蹈一九二四年之覆轍、不再用其勢力以扶植工黨政府也、自由黨切實聲明、不承認與保守黨或工黨有所容洽、以避免三角競爭之說、自由黨現在六百十五選舉區中、出候選者五百人、

工黨之政策

二十日倫敦電、工黨政策、以一九二八年十月工黨大會之決議爲根據、其目的在變資本主義爲社會主義、工黨請國人授以權力、俾安置新社會秩序之基礎、並解除目前之苦楚、社會將管理其經濟源泉、而改革其組織、爲工人謀取公道、工黨決定擇最重要問題首先舉行、餘者俟有國會機會時、即次第實施、工黨所抱目的如下、㈠爲社會中各個分子謀取爲健康的獨立的自尊的生存所必要之生活與工作標準、㈡逐步將實業由專爲私人利益之事業移爲合作之事業、俾爲社會服務、並受社會制裁、惟轉移之際、對於各種業務之特殊的需要、與互異的境遇、予以適當之顧慮、㈢迅速推行社會式、如教育・公共衛生・居住・養老金・看護病人、維持失業者之設備、營無此設備、則個人自保經濟機會之玩物、與個人環境之奴隸耳、爲庫定捐稅、務使實業工具有維持與改善之適當準備、而減輕努力所遭成之餘、則須由社會擔任、國際爭執之用途、其從各國間所去國際爭執之根本原因、以植立和平公道與自由、其道在和解與公斷、在否認爲國家政策之工具、在解除軍備、在國際聯盟與國際間之政治與經濟合作、在對於非會員國之相互協定、惟工黨全部政綱、斷非一時即能全施、茲略注意於何者爲其第一步驟、工黨領袖麥克唐納擬改革政府全部結構、以辦理失業、其方法、首相下設一聯合委員會、仿帝國防務委員會之辦法、該委員會須有與國家勞動及實業有關係的各部、如財政部商部工部農部等之代表、該委員會又須有代表緊急變方能辦理各種問題之專家、該委員會將有對於失業的觀察・思想・調查・徵集消息之中心點、而市況制、及與國家共同生活有關之各種事件、亦由該委員會考慮之、惟礦業將收歸國有、運輸與電氣將以大規模整理之、而道路橋樑與鐵路之改築、亦包括在內、至於溝渠・森林・住屋建居、屬地經濟開拓、與銀行業務、皆將爲首先辦理之一部、工黨對於工廠法、欲與萬國勞工事務局會同辦理、並考慮外國工廠之狀況而爲之、工黨將仍行其一九二四年之對外和平政策、恢復對俄外交、不受妨害英國自由行動之歐洲拘束、解決戰債賠償、主張國際公斷、並與美國開誠討論、以期早得完全之諒解、

胡佛對德賠欵之態度
須加以愼密之考慮

五月十九日華盛頓電、美財次衛爾氏對德國賠款、展期清償之辦法、已起草就緒、胡佛總統爲慎重計、沛日邀集國務卿史汀生、財長麥隆氏、及參衆兩院領袖、對此項辦法、加以愼密之考慮、據今晚傳出之消息、該辦法之內容、大致爲美國對賠款專家會議所定之付款方法、相予以相當之援助、但據財部之消息、則謂美國政府對此案尙無一定之方針、外間所傳種種、悉係無稽之談、胡氏近所邀集之會議、恐尙須數日始可解決一定之辦法、致于國務院與財部對此案與駐巴黎美代表團所有之來往函件、均暫時嚴守秘密、蓋政府對此案非經過議院之允許不願有所披露也、聞政府與駐巴黎代表團間函電之來往、日有數起、並聞政府對設立國際銀行一層、決以慎重出之、不願草率從事、致貽後悔云、（國民社）

墨總統調和政教案
函約教士商榷辦法

十九日華盛頓電、據美國聯合社所得之可靠消息、墨總統吉爾氏爲欲調和政府與天主教士之爭執、曾函約負責教士、榷商辦法、此函現已到羅馬聽候教主核奪、吉氏函內略謂、爲解決政府與天主教間之糾紛、最好由法迪頓教主派出負責代表來墨、與墨政府總長計議、調和之辦法云云、墨境教士得聞此種消息後、均甚當踴躍、並謂此種辦法、原由佛羅耶教主所建議、現墨政府既表示同意、則墨政府教案解決、大有可望、又訊美國駐墨大使麥羅氏、曾受墨總統吉爾之委託、對於教案一事、出爲調處、吉氏當即電國務卿史汀生氏請示、茲已得史氏覆函、令其相機辦理、但須以私人資格出面云云、（國民社）

日領重光之報告
山東日兵完全撤退

日本參事官重光總領事、昨日午後四時、對中外新聞通信記者、發表談話如左、撤退山東日軍、爲華方所切望、此事應由解決濟案而使實現、三月廿八日濟案解決簽字、規定二星期內、將日軍完全撤退、日方爲副中國之希望、自解決濟案前後、已對於中國之準備接收、與以一切援助、以圖早日撤回、中途因華方接收準備差誤、故變更當初計劃二三次、幸復華方準備進行、日方亦期於期限內早日撤退、故於本日（五月廿日）將最後一批撤退青島、自明日起、山東將不見日兵蹤跡、我以爲解決濟案、在二方面、最有意義、一爲對於過去、解決濟案、如中日兩國聲明書所云、可一掃過去之不快感情、日方對於撤兵、曾致一切努力、表示誠意、今濟案已解決、華方亦自應使排日行動迅速中止、其二爲對於將來之建設、濟案既解決、其他懸案亦可陸續解決、並可開始改訂通商條約交涉、解決濟案、亦於今日完結、於中日國交上、國民感情上、誠有滿足、各方面必有不少反響、

日商工界之大恐慌
因美國將增高關稅率

二十日東京電、日本之商業工業界之間、對於美國國會通過之增高關稅率案、異常注意、全國之各商工會議所及商工團體等、咸商議應付辦法、美國之現行稅率、已經頗高、而此次之改正案、再行增高之照品類、得從價稅與從量稅合併徵收、致日本貨品大受打擊、此間商工業者、以日美兩國之貿易、向來最爲密切、在美國之進口貿易內、日本占第二位、在出口貿易內日本占第四位、稅率增高後、必致日本輸入美國之數額激減、且將影響於美國向日本之輸出、此種負担將轉嫁於美國之消費者、故咸主張該改正案必須加以充分之修正、而加以阻止云、（東方社）

浙省黨政要訊

省政府舉行紀念週

浙江省政府紀念週、張主席朱委員因公在滬、蔣伯誠周駿彥錢永銘陳其采葉琢堂蔣夢麟諸委員請假、由程振鈞主席、報告（中央從略）浙江方面㈠此次奉安大典、除張主席朱委員以中央委員參加外、本府於前次會議議決、推定陳委員其采錢委員永銘周委員駿彥及兄弟四人前往、嗣以主席意見、本府不能無人負責、囑兄弟在省主持、故由陳委員等三人代表本府前往參加、㈡據各縣報告、今年蘭汛不佳、只有四五分收成、因種子不好、蠶多病死、惟育改良種者、收成有九分、故各村農民、紛紛購用改良種、以致供不應求、而江蘇方面改良種子、亦因之漲價、從前每張一元、現已漲至一元二角、建設廳今已設有九處指導所、明年將有擴大之改進㈢據治蟲所得各縣報告、全省蟲災中農作物之損失、達一萬萬元、省府決議就田賦附徵治蟲經費抵補金每兩一角、以謀肅清全省蟲災、㈣省政府預徵錢糧一年、事在必行、各報所載中央停止預征消息、完全不確、本省以改建經費無着、故預征一年錢糧、以資挹注、預計可得九百五十萬元、擬以七百萬元充杭江鐵路建築費、以一百七十萬元充水利事業費、擴充杭州電氣事業經費一百八十萬元、除以預征錢糧項下提出八十萬元外、尙需一百萬元即就軍事特捐項下提出一百萬元撥充、㈤考取建設行政人才已定七月一日舉行、

省婦協會發生糾紛

浙江省婦女協會常務委員王璧華・夏周文・王遜仙等、因意見不洽、發生糾紛、王璧華即將該會重要公文及鈐記等件攜去、更引起夏等之反響、現夏等已呈請民訓會核辦、

民國日報尚未接收

杭州民國日報、前由中央派陳白前來接收、陳來杭後、忽患喉症、不能積極進行、且以種種問題、不能順手、故至今尙未移交、以致該報停頓日久、陳以辦理困難、擬向中央辭職、並請另行派人來浙接辦、中央尙未核准、又新發起之大杭州報、可望於六月一日出版、

省政黨兩委辭職問題

浙江省政府委員蔣伯誠、因丁父憂、擬向國府提出辭職、省黨部執委兼宣傳部長許紹棣、因杭州民國日報問題、對中央之處置認爲不滿、此後工作、益感難困、亦擬向中央辭職、惟省委葉溯中等、尙在挽勸、或可望許氏打銷辭意、其所兼任之商科校長、已向浙江大學提出辭呈、惟尙未批准云、

古城返照記 （二一六）（老漢）

時報版權 不准轉載

禮部堂官奏請皇上具禮服出宮、就聽見午門一帶鐘鼓齊鳴、禮部官引著皇帝老官升坐太和寶殿、兩旁就奏起中和韶樂隆平之章・這正是上天台的「金鐘響玉磬鳴、王登寶殿」不過用不著皇帝自己喊「擺駕！」

升座樂止、鑾儀衛官贊「鳴鞭」！階下就淨鞭三響○鳴贊官贊「排班！」丹陛的大樂就奏起慶平之章、文武百官先行了三跪九叩的君臣大禮・就有一位內閣大學士—就是戲檯上大丞相的位分可不戴相貂—從黃案上捧著榜走到太和殿檐前授給禮部堂官、禮部堂官跪着接過來、由當中的階磴靠左邊走下又放在丹陛正中的黃案榜架上、又跪下磕了三個頭、下面該著新進士們行禮了、又奏起昇平之樂、鴻臚寺官領着諸貢士到了行禮的地方站定、鳴贊官高聲贊了一聲「有制！」諸進士便一齊跪倒塵埃、這便是戲檯上的「聖旨下！跪聽宣讀」

鴻臚官讀了聖旨、便唱起名來、頭一個唱的是「第一甲第一名駱成驤」便有個官兒領著他出班跪了、這就是戲裏所謂「頭名狀元」了・以下便是榜眼探花、其名謂之三鼎甲、至於二甲三甲的進士便止喊名字不用他們出班了○大家隨着贊禮三跪九叩之後、退了下來、鳴贊官又贊了一聲「舉榜！」禮部堂官走到黃案前跪著捧起了黃榜走下中階、交給儀制司官用雲盤托著、上頭打起黃羅傘蓋、由中間甬道上出了太和門、再出午門○只有禮部堂官帶著狀元・榜眼・探花隨著黃榜打從中門而出○其餘二甲以下便只有鴻臚官帶引著出左右掖門、不能走中門了、那時淨鞭三響、又奏起中和之樂顯平之章、聖駕還宮、就有捧黃榜的官兒、把那雲盤捧了一個鑽雲過頂捧出午門連盤帶榜安置在龍亭以內、又行了一跪三叩之禮、鑾儀衛的校尉抬起龍亭・樂部和聲署奏起樂來、前面有一批一隊的御爐天仗香煙繚繞瑞氣繽紛直到東長安門高高的懸掛在門外、

老康抬頭看個仔細、自己的名字在二甲之中不上不下、翰林是有希望的只看朝考那一道關口了○一甲一名駱成驤二名喻長霖三名王龍文是傳臚前一日就定了○這是殿試和其他考試不同的地方、別的考試須等發了榜才知道名次、惟有殿試照例是先由讀卷大臣擬定前十本預先進呈皇帝老官龍目看過就有吏禮兩部的官兒把這十名進士到乾清門・讀卷大臣帶領引見、立時把一甲三名二甲前七名的名次宣布、到第二天才正式發榜、所以是先知名次而後見榜的○後來聽得裏頭的消息、狀元駱成驤名次本來在後、因爲殿試策裏有「主憂臣辱、主辱臣死」兩句話、光緒皇帝提他的御筆大圈而特圈、親自定爲第一名・這種句子、恰在甲午戰敗以後、光緒一肚皮發憤自強之時、合了皇帝的心意就中了大魁・若在早年、不但不能中元、並且還要打在榜尾、因爲大廷對策、文字以莊肅平正爲貴、不許違式不許傷時、自從同治二年癸亥科張之洞首先打倒成式、不守「行行到底、」「七開半」「八行帽子六行尾巴」的成例、那年太平天國尙在金陵、西太后臨朝未久正在求言之際、並不降罪反特加賞識、點了一甲三名的探花郎・吳大澂那時還是個貢生、他就上了一個呈子說向來讀卷大臣、拘於格式限於字數稍涉時事即置三甲不以上陳、請諭令該大臣毋蹈舊轍○……

地方消息

宣平派兵防範不測

省政府據宣平縣密報、該處匪徒、約分三股、分踞縣屬各處、現與就地共黨勾結、擬起暴動、防兵不敷分配、居民異常恐慌、擬請即由第四團派兵一營、分駐宣屬各要口、並派專員至宣平、會同該縣長相機剿辦各節、省府已交保安處擬辦云、

蘇州

日領干涉內政

城內臨頓路老通源館經理胡常榮、因於月前違背公議、私用日貨魚翅七碗、爲同業査悉、報告救國會、公議處罰洋一千五百元、並將該館經理胡常榮罰立木籠三天、以示懲戒、後由胡自願加罰洋一百元、請予免立木籠在案、駐蘇日領事岩崎榮藏、以各地中日懸案、均已漸次解決、不應再有反日舉動、故特公函蘇州交涉署提起交涉、溫交涉員昨特令行彭縣長、調査該案情形、以憑核辦云、

市公安局禁止軋神仙

閶門內呂祖廟、每年廢歷四月十四日（即明日）俗傳爲神仙誕日、入晚有軋神仙之舉、屆時萬人空巷、甚爲熱鬧、市公安局因事屬迷信、且有關公安秩序、故特訓令北區署、屆時將該廟封閉、不准開放、以免事端云、

十四旅派隊防各鄉

駐蘇陸軍十四旅、昨准縣政府函請、以各鄉匪警頻告、兼値蘭汛上市之際、除東西山、橫涇、香山等數鄉團警實力尙稱充足外、其餘角直・陳墓・渡村・胥口・木瀆・唯亭・南北橋・太平橋・西華・周莊・滸關・斜塘・望亭・黃埭等鄉、均爲太湖出入要道、而警察隊又實力單薄、不克分駐防範、請酌派部伍分往協防等情、周旅長據函、已允即日酌派部隊、分往各該鄉扼要駐防矣、

徐培玉綁案犯訊實

湘城徐培玉家綁票案犯王九生徐阿五趙良玉等三名、經上海公安局拘獲、提同蘇州訊實、昨（二十）日已由縣政府呈報民廳、擬請將該三犯、綁赴出事地點、執行槍決、以昭炯戒、

無錫

張巷上之離奇竊盜案

北門外天三圖張巷上、寡婦計孫氏家於前晚十二時後、被暴徒五六人、打門入內、翻箱倒篋、歷一小時始携贓逸去、事後檢點、計被劫去現洋衣飾約値洋六七百元之譜、翌日由事主報告該管公安第二分局、派警查勘、檢得遺下鋒刀一把、鉛絲鑰匙一個、一併帶局備查、據聞當夜事主計孫氏、適在通運路九成里口開設之粥店內、家中僅留一江北老嫗、致被暴徒乘機刦掠、茲由公安局派警嚴緝贓盜、但據另一消息、謂本案尙有其他原因、並非盜刦云、

水警在滬獲大批盜犯

水警第二區第六隊第二分隊長朱友霖、近據眼線密報、謂有大帮著匪唐福根等、匿居上海等情、當由朱分隊長率探押同眼線赴滬、果在上海天通庵路協興里二十二號內、捕獲匪犯唐福根陳和尙、及嫌疑朱叠祥唐浩大劉根發等五名、並起獲盒子砲一枝、子彈五粒、嗣又在青雲路天受里、捕獲盜夥劉榮林之姘婦劉朱氏、並在其家搜出盒子砲一枝、子彈五粒、及當票皮夾僞鈔票等、一併帶入特別市公安局暫押、由第二區備文派警赴滬、迎提回錫、昨日解區研訊、據唐犯等供認迭次在武進無錫宜興各縣、夥劫三十餘案之多、並供出同黨匿居處所、現由顧區長仍飭警探、按址搜捕、已獲各犯、分別鐐禁、候續訊核辦、

警察大隊長巡視防務

警察大隊長黃貞白、近以蘭市將屆、防務重要、昨日起、先赴東北鄉石埭橋安鎭后橋等處、視察第二中隊、並召集官警訓話、當日返城、明日擬赴南鄉一帶視察、並令飭水巡隊長張錦榮、撥調巡船、在水路要隘駐防、得與陸上警隊呼應、以固防務云、

松江

乘客躍車跌傷頭部

滬杭鐵路昨日上午九時四十分、由杭開滬之五號慢車、有乘客一人、年約三十餘、在杭站購票至松江、該列車駛經松江內揚旗時、該乘客因心急、忽由車上月台跳下、致將頭部跌傷、血流如注、當即倒地、嗣經車長瞥見、立即報告站長飭派路警前往救護、送往松江醫院醫治云、

地保因案自盡

無錫華氏蜂場、儀蜂七百廿三箱、至松江縣屬之陳家行鄉倉石橋地方放蜂採摘花粉釀蜜、旋被人慫恿蜜蜂有礙農務、藉詞聚衆、將蜂箱燒燬等情、迭誌本報、茲悉該案已由縣政府飭警拘獲次要黃士根十一圖地保張應書金張氏等至案審訊後、問官諭令交保開釋、祇押黃士根一犯在獄、業經縣府再令法警、督同該保張應書指拿案犯、詎張膽小如鼠、聞信後竟於二十日晨服毒自盡、已由家屬來松報縣請驗矣、

西湖博覽會今日成立 西湖博

希臘發表國債數額

僻、美人士幾無不知有此老、今日忽聲稱彼決定

伐革命有功之陸長加爾司將軍已向吉爾總統提出

北印度將發生變化

家稱小康、鴻匪垂涎、是晚忽至匪徒六七八、手

杭州

西湖博覽會今日成立

西湖博覽會正會長張靜江、副會長程振鈞、原定昨日在省府紀念週時舉行宣誓就職、惟張氏因公赴寧故未舉行、至該會已定今二十一日正式宣告成立、一切事項亦由副會長程振鈞、提付委員會討論、籌備處亦在分別結束、聞浙省國術分館經省府會議推定張靜江爲正館長、鄭炳垣爲副館長、並通過預算、內部組織亦已就緒、關於西湖博覽會國術比試、副券發行事宜、已與博覽會財務科商洽就緒、現擬派員赴各機關從事敎練云、

常州

定東鄉盜刦傷人

本邑定東鄉遙觀巷、離鎭二里許之王樹村、有村民戚順康家、於十八日夜十時許、突有盜匪二十餘人、到村後先放鎗示威、旋至戚順康家行刦、鄰居欲出外鳴鑼、被盜阻止、當匪進門時、戚順康夫妻正在育蠶、尙未睡臥、匪乃先將戚順康綑縛、勒逼指出藏洋之所、因堅不吐實、匪乃將順康連發兩槍、一彈中腰部、子未射出、一彈中大指、戚妻亦被盜打傷、行刦兩小時、共刦去銀洋首飾衣服約計千餘元、戚與其妻當夜即到武進醫院醫治、二十日上午到縣報案云

揚州

呈報江都區境狀況

縣府奉民廳飭填劃區調查表、現已遵式填報、十區統計面積六千九百七十三方里五零、二十二萬五千三百七十戶、居民一百十二萬五千八百七十七口、綠揚區位城市中、交通有汽車輪船、電燈電報電話等局、商務稱繁、尤以鹽業爲最、他如甘棠、白沙、江淮、瓜步四區、電氣亦將設置、郵政則各區均已普及、農產以米麥爲大宗、田畝之收益、上則田約六元、中則田約五元、下則田約四元、

嘉興

繭行開市後情形

嘉南嘉北繭行、已於十七・十八・十九・三日、先後開秤、關於各繭行之運輸銀洋、暨繭行前之彈壓、均由水陸營警嚴密保護、故市面尙佳、繭價在五角左右、惟今年禾地蠶訊、收成不佳、故各行收繭、數額不多、一星期內、恐難收市、又王店某繭行前、於昨有深氓二人、將某繭售繭銀洋二十二元搶去、幸由就地警察緝獲、今已解禾訊辦、

長途電話局通電

建設委員會創辦之嘉興長途電話局、設在縣政府內、由郁局長籌備就緒、定二十二日通電云、

清江

巨匪口供引人注意

泗陽縣長萬秀嶺、會同岳師吳碩甫營、在于家圩擒獲巨匪申珮璃等四人、解經泗陽縣政府審訊、申匪供認奉中國同盟軍第三方面第四軍總司令丁宏荃委充爲旅長之職、符號印旂計有十八種之多、淮徐海各屬、均有黨徒散布、江北一隅、約在兩萬人以上、現正暗中結合、靜待時機云云、萬縣長據供、已分別咨會營縣、一體加緊防範、以免反動份子、有機可乘云、

三次衛生運動情形

十五日上午九時、各界假淮陰中學大操坊、開第三次衛生運動大會、十時出發、各團體結隊游行、至慈雲寺散隊、由公安局指揮各機關、分區掃除、直至天晚始已、此次參加人數、較前次增加一倍以上、足覘市民之注意衛生也、

沭陽縣村長被拘

沭陽村長馮祝三、因緝捕匪徒、率便衣隊兵六人、前來淮陰之徐家溜、從事偵探、下榻馬道愚家、不謂該鎭公安局、査見馮等並未攜有文件符號、竟帶武器、不無可疑、略予盤詰、乃又言語支吾、該局即將馮等暫行拘留、繳下槍械、頃沭陽公安行政兩局、來函證明馮係村長、沭陽團總金文景、又到局請保、始得釋放回沭、

希臘發表國債數額

平均每人負担二十磅

十七日雅典電、希臘銀行總裁發表全國內外債、共一萬二千五百萬英磅、以人口六百二十萬計、平均每人負擔二十磅、惟其大部份並非用於生產事業、故人民負擔已覺奇重、內五千一百萬磅、係近六年內所募集、其中內債約占半數、計二千五百萬磅、又稱因國用力求撙節、近三年中預算不敷之數、已大見減少、計一九二七年至二八年之一年度、不敷五萬五千萬特拉姆(希臘幣名)、翌年減至一萬萬、本年度僅八百萬、故不久當可望收支之適合也、(國民社)

中國勞工之呼聲

陳光甫向報界談話

十九日巴黎電、國際勞工大會中國雇主代表陳光甫偕顧問夏奇峰、今日安抵此間、陳氏向報界談話、宣稱中國雇主與工人正聯合一致對抗英日帝國主義的資本主義之壓迫與侵略、彼唯博有領事裁判權爲護符、不受中國司法管轄、又因有租界之存在、故能給低微之工資、延長工作時間、雇用童工、目擊廠內種種慘苦情形、不圖改除、中國工人因蒙英日人貪暴的勞工政策、其痛苦誠有非意料所能及者、(國民社)

萬國博覽會開幕盛況

西班牙王偕后親自臨幸

十九日巴西洛那電、此間萬國大博覽會、已於今日開幕、西班牙王偕后親臨狄克推多里夫拉與外交團及國內要人、衆皆蒞止、港內除西班牙大隊海軍外、並均有英法意軍艦多艘及葡萄牙巡洋艦數艘、皆來慶祝開幕者、(國民社)

金屋老人之豪舉

捐六百萬元爲兒童造福

十九日紐約電、美地產大富豪[illegible]氏、生性狐僻、美人士幾無不知有此老、今日忽聲稱彼決定出售其在孟赫賴城之地產六十處、將得價一部份、捐造兒童醫院及兒童遊戲場各一所、其出賣辦法、則用公共拍賣程序、預計全部、可得價美金六百萬元、其建設計劃、則若能得有相當地基、使遊戲場靠近醫院、俾得聯絡一氣云、按白氏以前趣史甚多、曾三娶而不終、均相繼下堂而去、其末次所娶者年尤幼稚、各報均以此作笑談資料、稱爲父女夫婦云、各報對白氏之怪僻性情、亦屢有記載、白氏將涉及此類之記載、悉剪下保存、聞已積聚數大箱云、外傳白氏起居極爲奢華、其所居之一室、四壁均以純金云、(國民社)

日豫算編成之困難

二十日東京電、明年度豫算概算之決定期、漸次切迫、而爲豫算編成眼目之金解禁方針、迄未明示、主計局苦於不能着手、幹部要人、則皆出張地方、多不在京、除解禁問題以外國債整理兩稅委讓代案、造艦計畫等之政策、亦須從早決定、惟兩稅委讓案之放棄、分贊成反對兩派、反對派謂該案僅一次審議未了、遽行放棄、未免太早、贊成派謂爲整理國債、增加歲借基金、以爲金解禁之前提起見、不得不忍痛放棄、且爲調和貴族院及與新黨俱樂部提攜起見、亦以放棄爲宜云、(電通社)

國際勞働歌之訟案

十九日華沙電、此間不日將進行一[illegible]之訟案、案爲控告社會黨機關報[illegible]刊載國際勞働歌一部份、但該報則[illegible]抗辯、辯稱現[illegible]黨領袖畢蘇斯基上將、前當[illegible]社會黨員[illegible]主筆時、曾刊載此歌、此次不過自[illegible]轉錄、且當一九一二年在[illegible]拉科開社會黨大會時、畢蘇斯基親自領導合衆、高唱此歌、故不能視爲擾亂治安文字、此外[illegible]又稱將發表畢氏[illegible]社會黨員時之行爲、(國民社)

加爾司將軍提出辭職

十九日[illegible]伐革命有功之陸長加爾司將軍已向吉爾總統提出辭職之請求、其中就裏、大約本星期即可露佈、按加氏前曾一度任墨總統、嗣因吉爾總統就任後、革命軍起、加氏復行出山、統率政府軍討伐叛黨、所至奏功、墨北革命因以肅清、加氏並爲國民主義之熱心助者、對現政府之取締敎士政策、亦殊多襄助之處、(國民社)

飛行家之大比賽

舉行不停留之飛航

紐約五月十九日電、據紐約各報所載美法飛行家、不久將舉行不停留飛航華盛頓與巴黎間之大比賽、美飛行家威廉氏、定於星期日起歐御德準備、一俟氣候適宜時、即開始作航越大西洋之飛行、威氏出發日期、大約非星期二即星期三、預定先至巴黎若汽油有餘、或逕至羅馬、其飛航起點、則爲歐御德之海灘、一方面法飛行家雷飛佛及愛沙蘭二氏、則定於星期一或至遲至星期二、作由巴黎至紐約之不停留長途飛行、按星期二爲林白上校前作此法間不停留長途飛行之第一次成功之紀念日、故美飛行家、均擇於此日起程、以誌紀念、威廉氏此次飛行、意欲打破林白上校之紀錄、以一顯其飛行之技術云、(國民社)

巴西移民入國困難

東京二十日電、前乘[illegible]丸赴巴西之移民二百七十三名中、有十一家族四十四名在該國登岸之際、因患眼病拒絕入國、昨日歸抵門司、[illegible]彼等於去國時、均處分所有財產、携現金前往、今一旦遣還、進退失據、照從來慣例、移民之健康、均信賴日本政府之診斷、絕少拒絕入國之事、乃此次移民巴西官廳之診斷與日本之診斷、大相懸殊、郵船門司支店、昨將送還移民請大平博士診察、據云巴西係以數年前[illegible]人所留之[illegible]痕、[illegible]、關係當局、即將此情陳告政府、要求[illegible]救對策、(電通社)

北印度將發生變化

十九日倫敦電、每日郵報駐客爾喀特訪員電稱、總督各省長與其他大員、及公署等、現均受極嚴密之保衛、謠傳印度北部現正秘密調動軍隊、前三星期內、拉賀爾鐵路工廠起火五次、警務人員獲有證據、知旦夕或將發生重大事變、故乃作此戒備、(路透社)

英大選三十日舉行

二十日倫敦電、大選定本月三十日舉行、今日推舉候選員一千七百餘人、前議員被推而不受競爭者、佔數甚少、(路透社)

英帆船監視蘇俄汽船

十九日巴斯拉電、蘇俄汽船共產黨號、今日由沃地薩駛抵此間、由伊拉克警察登船、留駐攜械之警士一隊爲衛、且不許海員登岸、當地英國銀行均拒絕爲該船辦理匯票事宜、聞此舉乃徇從當局之請、又聞該船載有銀羅比約七十萬枚、擬用以運動阿巴丹英波油公司油礦工人續起騷亂、按該處工人近曾暴動、亦出於共產黨之煽惑、英帆船一艘及特務船一艘、現泊共產黨號之旁、暗加監視、(路透社)

堀義貴轉職駐英參事官

二十日東京電日本駐北平公使館附大使館參事官堀義貴氏、轉任駐英大使館參事官、其後任將由一等書記官堀內謙介繼之、(電通社)

日衆議院長逝世後

副議長清瀨氏代理

二十日東京電衆議院議長川原茂助逝世後、至下屆議會止、議長職務由清瀨副議長代理、至議長於在職中逝世、則以此爲嚆矢云、(電通社)

詩人海恩達立紀念碑

十九日杜塞爾道夫電、此間已組織委員會募捐爲大詩人海恩(Heinrich Heine)建立紀念碑、由市長親任委員長、並有著名外人多名加入爲委員、按氏以一七九九年誕生此地、(國民社)

大興莊北發現股匪

一麥登坊、青紗帳起、江淮土匪又形蠢動、淮陰北鄉大興莊北、張家集花家莊一帶、日來突由漣水泗陽、竄到大股土匪百餘人、每晚四出刦掠、槍聲鼎沸、民不安枕、駐防公安隊、因寡衆不敵、飛報縣政府令由公安局、派隊前往施剿、以安閭里、

雹災損失比較

江淮冰雹爲災、先由漣水之張官蕩起、次及淮陰之劉皮鎭、終達淮安之東南鄉、損失比較、以淮安爲最、古塔市・時和市・[illegible]工潤等處、綿亙百餘里、田禾概被打擊、收成無望、張官蕩災情次之、劉皮鎭雖災區寬長數十里、但房舍傾毀較多、田禾收成、尙有十分之三四云、

嘉善

省委提究緝私艙長

嘉善東門外緝私隊部、今日奉到省委公函、向該隊長胡履端、迎提艙長倪榮孫渭清李保太三人、已派武裝兵士管押、於今晚搭夜快車解省法辦、茲探原因、爲該各艙長前出外梭巡、在平湖縣境包家埭地方、購買私鹽、以圖運銷內地、正在裝貨之際、突被平湖商巡得報、派師船大舉追擊、當時器械人舟、俱遭損壞、而平湖方面以該隊竟敢緝私販私、視法令如兒戲、專電省方請示辦法、周運使據報、勃然大怒、特提原案人犯解省法究、以爲知法違法者戒、

如皋

召集全縣治蝗會議

本縣縣政府、因治蝗一事、關係民生、至非淺鮮、非從事預防、難免不貽害田禾、特於今日(十七日)召集所屬四局局長、各區行政局局長、暨農林各機關主管人員、在縣政府會議廳開全縣治蝗會議、到各局局長代表等十九人、由汀縣長主席、議決各項要案計有六條云、

公安局緝獲盜犯

本縣縣公安局、據密[illegible]于九川兩家被刦案內之盜匪、藏匿東台縣三里橋地方、縣局、隨[illegible]警察周分局長、暨[illegible]發市[illegible]分局長、帶隊過往查緝、並備文各請東台縣公安局派警協助、茲悉周分局長等奉命後、於十五日趕赴東台、果於[illegible]三里橋後[illegible]小客棧內、將盜匪朱小三子、張[illegible]林、[illegible]榮華、[illegible]正榮、馬文祈等緝獲、並搜出盒子砲一枝、子彈八粒、於本日(十六)下午六時解送縣公安局法辦、

豐利海盜刦掠擄人

本[illegible]豐利房[illegible]鄉某[illegible]、於本月十四日晚、突來盜匪多人、手持盒砲手鎗、將東房衣服首飾銀洋、刦掠一空、復至西房刦掠如前、並將房婦延泉、伊妻及伊三子延光擄去、鳴鑼喊救、盜已遠去、半途又得伊妻釋放、迨當報請公安行政兩局隨派長警暨衛團、前往查勘、據云盜匪係由北來、出門後仍向北去、係從地海盜所爲、昨已據情呈報縣政府、擬由潘清源部、將到豐利剿匪、同日該市東北鄉、與東台毘連之韓家洋地方、有許一萬油坊、又被匪搶刦、聞損失頗鉅、並傷及事主一人、

海盜竄擾栟茶市

盜桑海珊部於十六日竄擾栟茶、盜船十餘隻、停泊海灘、翌日有海盜十餘人、登岸搶刦、並擄去海邊居民十一人、情勢緊張、全鎭驚惶、該市公安行政兩局、除令本地保衛團漁團竭力抵禦防範外、並飛電東台縣政府派隊剿捕、聞已與海盜接觸、數十里外砲聲隆隆、現該市行政局長蔡逵海親自來如、謁請如皋江縣長飭令李保豐利警察隊、相機協助、

湖州

公祭陳烈士誌盛

十八日爲陳公英士殉國十三週紀念、是日上午九時、吳興黨政各機關、率領民衆、暨湖社全體社員、齊在南郊峴山烈士墓、舉行公祭、由[illegible]縣長主祭、到者達千餘人、頗極悲壯、

紹興

來紹軍隊暫駐衙前

駐紹之保安隊第六團特務連、前日已開回省垣、原駐防軍隊、本爲第六師之一營、茲悉該營開赴蕭山縣之衙前後、因繭市已起、即奉令暫駐衙前錢清一帶、以資保護、須俟繭市終了後、再行來紹駐防云、

蚌埠

鳳境道路已竣工

安徽省道蚌埠段自施工以來、由施工事務所所長袁志紹、督責分段修築、按土方以給工資、凡[illegible]四閱月、截至本月十五日止、鳳陽境內七十里之道路、已完全竣工、所有築路民夫、均由鳳陽縣政府徵募而來、最近應給工資、仍未分發、因是鳳陽境民夫、日前特組織索資團、推舉代表多名、向縣政府交涉、索取工資、

皖北煙苗行將禁絕

皖北各縣向爲產煙之區、去年財政部特以包世傑爲皖北檢查煙苗特派員、按畝收稅、寓禁於征、因是皖北煙毒、不惟未能禁絕、反較前猶甚、今歲國府曾一再明令嚴禁、皖政府承國府意旨、亦令飭嚴禁、各縣縣政府均預令四鄉區圩、具結禁絕、故今春宿縣蒙城懷遠鳳台壽縣等縣煙苗、業已剷除淨盡、惟聞亳縣渦陽太和三縣僻處皖北、四鄉尙有毒卉未盡、各該縣縣政府、現已嚴令剷除、務必淨盡、以絕煙毒、

鳳陽北鄉之綁票案

鳳陽北二區辦理人民自衛團、向稱認眞、故年來匪徒絕跡、詎前日一夕之間、忽發生綁票案三起、頗出人意料之外、據聞距三鋪集西二三里小石家莊、有石煥亭者、家稱小康、爲匪垂涎、是晚忽至匪徒六七人、手持盒子槍、排闥而入、將石之七歲幼子架去、事後石赴三鋪人民自衛團報告、該團派團丁追捕、匪已遠颺無踪、又是晚該區王莊集附近兩村、亦被匪綁去二男孩、匪徒亦手持盒子槍、身著灰色軍裝云、

蕪湖

劉師長抵蕪

五十六師來蕪駐防、今(十八)日已由劉和鼎師長率領一六六・一六七・一六八三旅、及直屬特務營等各部隊、由漢乘江天江裕蜀亨等輪到蕪、并出佈告宣佈來蕪擔任皖南防務、惟該師之第一團湯邦楨全部、及第二團之第二營、頃又奉令開赴安慶、已定日內開拔、

劉士毅旅開省

前由江西開來此間接防之第五師劉士毅之十五旅、本定劉和鼎師開到後、即仍開回滬防、現以省城防務單薄、是以又復奉令開赴安慶、已定今晚乘江安寧紹等輪赴省、

蕪商會電請撤消糖捐

安徽財政廳、上年在蕪創辦糖捐、全省糖商曾極端反對、致釀成一度罷市風潮、後因結果未得圓滿解決、復召集全省糖商在蕪開會、組織安徽全省糖業聯合會、推舉代表分赴首都安慶請願取消、財政部與省政府、乃派員來蕪、會同蕪商會出任調停、當時議有辦法數條、聲明試辦六個月、復由財廳改任汪筦來蕪接辦、乃汪到蕪後、糖業以其任意苛捐、實屬不堪其擾、益以此捐開徵將屆一年、尙未如約取消、且他省均未開辦、皖省未便獨異、乃特向總商會呼籲、該會已據情分呈財部省府、准予明令撤消、以蘇商困、

海門

元麥收成豐稔

本邑四鄉元麥、現均收刈、今年收成豐稔、據鄉農云、爲數年來所僅有、每千步可穫兩石五斗、至三石有奇、新麥登場後、麥價即將步跌云、

繭行籌備開秤

上下沙鄉農、本年育蠶之戶、較往年增多、聞大班均已三眠開葉、早者業將上山、因天時和暖、蠶身頗佳、刻各鄉鎭繭行、已從事籌備開秤云、

如眞愛惜妻子

請看彭亭鎭一個父親述其如何受患於嬰孩自己藥片

小兒生病煩燥夜啼不特小兒自身痛苦萬狀即其母亦憂心如擣徹夜無眠矣足下如眞愛惜妻子不忍其兩傷俱困則惟有速用嬰孩自己藥片以恢復彼呱呱者之康健而已南洋彭亭鎭致來街三號培春興君來書云「月來小兒眠睡不安常常夜啼其母大爲所累迨投以嬰孩自己藥片即見寧靜喜樂現在胃口大佳身體比前强壯多矣予深感此小兒萬病靈丹造福於吾家不淺也」

嬰孩自己藥片係小兒腸胃病專藥統治便秘食積發熱肚疼出牙痛苦眠睡不安而卻不含絲毫上癮藥品各西藥房均有出售或直向本局函購亦可

上海江西路六十號韋廉士醫生藥局啓

價目每一瓶六角每六瓶三元郵票收用郵力不取

◀上海愛多亞路廣西路角▶

治咳專家

唐拾義

防務久咳丸

○每瓶一元世界各埠均有經售○

十八年五月廿一號
第六百七十七期

時報 Eastern Times 圖畫

馮玉祥到洛陽　有固守河南意
青島日兵全部退去
王正廷說明山東接防遲延原因
紐約賽棒球發生大慘劇　死傷百餘人

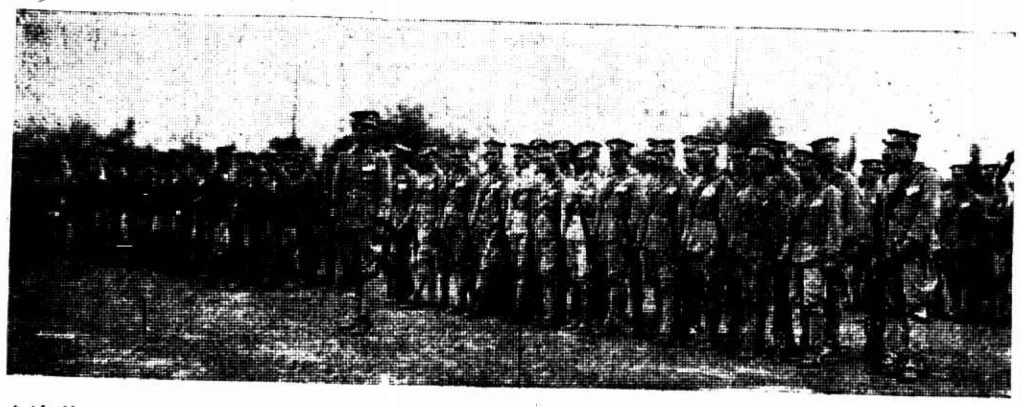

上海復旦大學學生軍昨行閱兵禮
①軍隊集合

張有德

④總司令陳昺德㊧與大隊長周家達㊨

張有德

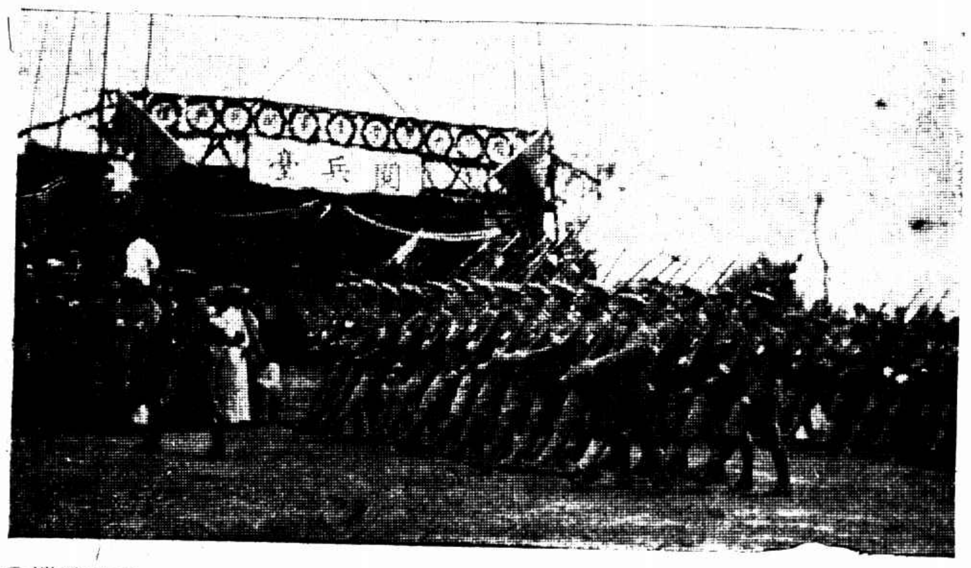

②縱隊進行

心心照相

⑤閱兵官　（中立）駐英公使施肇基夫人其㊨施肇基其㊧校長李登輝

心心照相

③參觀典禮之女同學

張有德

A review of the army organized by the students of Fu Tan University, Shanghai. ① Gathering of the troop. ② Marching of the column. ③ Visitors, their girl classmates on the platform. ④ Mr. Cheng Ping-teh the commander-in-chief (left) Mr. Chow Kai-ta, the commander. ⑤ Inspecting officers: Mr. Sze Chao-chi, Chinese minister to England standing in the middle, Mrs. Sze on his right and Dr. Lee Teng-hui, the principal, on his left.

綢緞小識

◆葡萄縐

爲晚近新出品物美價廉綢緞僅賣布價錢

夏季單衣衣料○宜具耐洗涼爽兩種特點○此兩特點○惟葡萄縐兼而有之○其原料○係採用三種絲○撚合成線○而後織成貨疋○最宜用製夏日單長衫○以及男女○單衣○單袴○耐洗○耐用○不亞紡綢○南京路○九華綢緞商店○爲求供給各界夏季需要起見○特別廉價發售○其品質之切合實用○既如上述○而售價○則僅與洋紗○蔴紗○相等耳○（各類綢緞逐日揭刊）

南京路望平街斜對

九華綢緞商店

特別大減價

新到一九二九年最新花式種類甚多一律大廉價

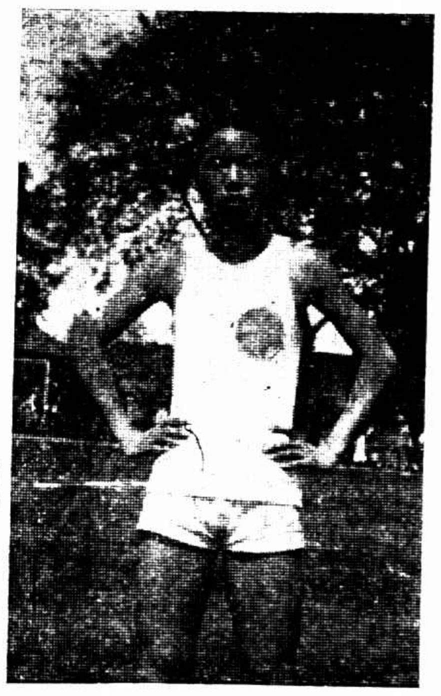

Ⓑ桃塢曾糜如奪得個人錦標

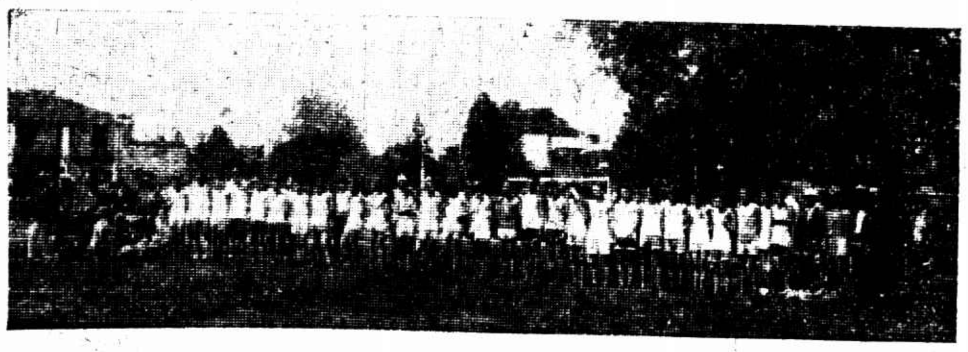

蘇州桃塢晏成萃英三中學舉行聯合運動會
Ⓐ選手及職員全體

吳道昌

The Athletic Association of Tao-wu, Yen-cheng and Jui-yin Middle Schools, Soochow. Ⓐ A group photo of the staves & selected players. Ⓑ Mr. Cheng Me-ju student of Tao-wu Middle School won the individual champion.

克利西佛

拜耳大藥廠

治咳聖藥

化痰止咳
功力快
味道好
價錢巧
人人可服

浙江省立第四中學春季運動會一瞥
ⓐ撑竿跳高之一

寧波天勝照相

ⓑ童子軍之消防表演

A glance of the Spring Athletic Association of the 4th Chekiang Provincial Middle School. ⓐ Pole-volt. ⓑ Boy scouts' fire brigade training.

李石曾商和平 分電蔣馮閻李張

寓滬之李石曾氏、昨發一電如下、南京蔣介石先生、河南馮煥章先生、山西閻百川先生、廣西李德麟先生、遼寧張漢卿先生均鑒、民治統一以來、不宜再有戰事、固在諸公洞鑒、無俟贅言、不幸而中部兵禍復起、但懸崖亦可勒馬、亡羊亦可補牢、惟視國人之覺悟與否、而諸公肯以和平合作爲懷、固無事不可以情理與政治而求解決也、是否有當、尚希賜復、李煜瀛叩效、

公安局內外 職員有更調

市公安局內部職員略加更調、昨已明令會計主任徐仁鍔調充收發事宜、庶務主任董哲鄉調充會計主任、第一科科員陳權武調充庶務主任、秘書張君璞俞鴻潤調充第一科科員、並着新任科員鄭開源助理庶務、陸鳳岐助理會計、汪治中助理監印等事宜。又市公安局第一區二區區長周伯屏保安第一隊隊長葉鑑誠先後呈請辭職、昨奉袁局長核准、令着督察長何雲衡代保安第一隊隊長、並調第一科科員李丙炎接充一區第二所所長、前市公安局偵緝隊隊長周根瑞于黃局長接任時呈准辭職、現奉袁局長委任爲督察處督察員、昨已呈報到差、

交署新派職員

交涉員徐謨昨發署令兩道、㈠令孫如淵專任總務科副科長、㈠令王肇元爲總務科科員辦理會計事務、

各私弄電燈 六月一日起 公用局不管

市公用局以六月一日起停止管理各私弄電燈、故先期通知南北市各弄業主、預爲籌備佈置、以免臨時黑暗、妨礙交通、

王正廷爲崔士傑辯白 山東接防所以就延原因

外長王正廷昨晚返寧、昨日下午三時曾在募衛鳴路二十一號外交討論委員會報告外交近況如後、▲日軍昨日全數離魯　十九日崔士傑由濟南來電報告、國軍已於十五日開到青島、秩序良好、地方安謐、刻接防手續、已辦理完竣、日軍即於二十日午後四時以前全數離魯、吾人可說、從此時起山東即無日軍、接防事完全告一段落、▲辦理接防之經過　關於接防事、現雖時過境遷、然其經過、尚有附帶一述之必要、當三月二十八日中日濟案簽字時、本文中曾說明、日軍撤退、不得逾二個月期間、原因我國希望於簽字之後、即行着手撤兵、愈早愈好、後忽因張宗昌攻破煙台、接防時需要二倍兵力、一接膠濟路、一剿張逆、同時武漢軍事正在吃緊、中央注意於彼、即未參加戰事之軍隊亦因爲要防別的意外、所以也不能抽調赴魯、中央此時對接防事實處於十分困難之地位、故不能不熟加考慮、因之對接防稍有就延、但外間不明中央苦衷、不免因此發生二種懷疑、一謂日對撤兵食言、一謂中央何不實行接防、傳武漢軍事結束、劉珍年又攻克牟平、情形漸好、中央即明令由濟南至濰縣由孫良誠部接防、濰縣以東至青島由方振武及其他軍隊接防、博山由楊虎臣接防、又由憲兵二團接膠濟路沿線、不料孫良誠忽不待中央命令而離魯返豫、因之接防事又一就延、中央急派陳調元赴魯代爲辦理、因彼時張宗昌已完全消滅、無須多數軍隊、所以方振武部亦即別調、現在日軍完全離魯、接防完結、國民對中央對日均可瞭解矣、至於崔士傑與李慶施間互詰文字、可連帶一談、此次辦理接防時、崔士傑頗多功績、接防委員共四人、崔爲外部所派委員之一、因孫離魯、凡與二集團軍有關係亦均赴泰安、李慶施臨去時、令各徵收機關完全停止徵收、崔誠恐此時停止徵收、警察餉項無着、訓令徵收、權限言之、崔爲越權、但在當時情形、爲地方保全計、實爲一種有責任之行動、不無可諒、李慶施藉此電詰崔越權吞款等情、外部即派條約委員凌冰赴魯調查、現據報告、崔所經手帳目、清楚可查、且存在銀行並無吞款事實、予對部下、向主公道、崔越權誠然、但對地方肯如此負責、亦可獎勵、黨部對此有不明瞭之處、曾請中央對崔加以處分、崔實太寃云、▲外交團參預奉安　外交團將一致參與奉安典禮、近英美法日意荷比諸國均已紛紛來電決派代表參加、▲德意將呈遞國書　德意二國向國府呈遞國書、日期預定於二十五日、但須余到京時始能完全確定、二十六日至下月一日舉行國哀、是否在此時之前可以收到尚未可知、

湖社大會 選出新委員

湖社於前日在閘封路正修里湖州旅滬公學女學部、開第五屆社員大會、在場分送「大會特刊」「湖州」「碧浪」「圖畫京報」「陳英士殉國紀念特刊」及周由廑周越然兩君贈送其先人遺著「洛如花室詩草」、上午九時、振鈴開會、主席陳靄士報告開會宗旨後、乃公祭鄉先烈陳公英士、由王一亭主祭、鈕砌清讀祭文、湖州旅滬公學學生唱追悼歌、還報告社務、休息聚餐、下午二時起、還續開會、討論社務、議決、㈠永定五月十八日爲大會日期、㈡舉行社員總登記、㈢從辦英士學校、㈣維持湖州絲織業、㈤添設同鄉公益部、㈥添設評議委員等案、選舉陳靄士・潘公展・錢新之・周由廑・周越然・沈階升・王一亭・沈延祥・陳果夫・沈田莘・陳希曾・褚民誼・凌鉛如・湯濟滄・張廷灝・姚印佛・湯充士・沈譜琴・邵說聲・鈕砌清・等二十一人爲執行委員、張靜江・戴季陶・朱家驊・楊譜笙・錢滄官等五人爲監察委員、陳立夫演說五筆檢字法、湖州旅滬公學男女生表演國技歌舞、末即攝影茶點而散

紐約賽棒球 發生大慘劇

觀衆遇雨不守秩序 婦孺擠倒竟踐其身 死二人重傷百餘人 尚有十人性命難保

十九日紐約電、連日此間大賽棒球、觀者奇盛、今日午後紐約隊與抱斯頓隊方在角賽時、天陰欲雨、觀衆不忍遽去、四時甫過、巨點驟下、霈然如注、觀壇一無遮蔽、加以坐位高下成列、在高處者、須降至末排始能經由出入之處而離觀壇、但當時觀衆萬餘人、爲避雨計、爭先恐後、秩序大亂、婦孺有被擠倒者、衆咸不顧、竟踐身而過、衣服被撕毀及擦傷流血者不能以數計、警察與場巡雖竭力彈壓、無濟於事、於是警察情急、乃拔手槍阻衆前擁、衆始止步、一面急召後備警察助同恢復秩序、場中角賽亦遂宣告停止、事後檢查、共死二人、重傷百餘人、據醫士云、中有十人恐有性命之虞、據觀壇經理稱、此後將增加場巡名數、並多築出入口、俾觀客可速散盡、

華北運動晉選手赴遼

二十日太原電、參加華北運動選手二十三名、由張武成率領、今日首途赴遼寧、

清心捷音 籃球隊在錫連勝

清心中學籃球隊、昨星期六由申赴錫、第一戰與健華隊、該隊係錫中各校體育教員所組織、其實力已可想見、不料清心隊竟以三十八與十五之比戰勝、第二戰與省立無錫中學、觀者如堵、各界士女均慕名前往、頗極一時之盛、裁判員盛振華、清心隊後衛蔡周、與前鋒頗見聯絡、傳遞敏切、投籃準確、結果以二十二與二十之比獲勝、星期一約定私立無錫中學比賽、定星期二由錫返滬、清心隊之陣線如下、前右鋒張誌恩、左鋒王德恩、中鋒陶應龍、右衛范福泉、左衛張雲起、

復大學生軍行閱兵禮

江灣復旦大學學生軍、昨日舉行閱兵典禮、由施肇基及施夫人檢閱、該校學生軍計共三百八十人、由董教練領隊、陳炳德司令先下令全隊環行操場一週、嗣由董教練偕施公使檢閱、學生軍衣帽清潔、步伐整齊、施肇基頗爲贊許、

同濟網球勝復旦

同濟網球隊、於昨日下午二時、赴江灣與復旦大學作友誼比賽、復旦隊長劉偉林、球藝頗佳、先獲單打第一組勝利、第二第三兩組則爲同濟所敗、至雙打兩組、堪稱旗鼓相當、極見精彩、但同濟連絡方面較勝一籌、卒獲最後勝利、總結果爲四與一之比、

橡皮業 籌備組公會

橡皮業同人昨日舉行同業聚餐會、計到啟明公司霍金源、務本公司朱連三、義源廠關端甫、李廉水、江南廠戴善範、張禮沐、中國橡皮廠翁祖培、楊永年、大陸廠葉可眉、大中華橡膠廠薛仰清、春華廠蔡春芳、義昌廠吳幕濂、大生廠曹壽聲、大新廠過子明、利華廠張寶年、許錦芳、陳嘉庚公司鄭茂華、義生廠毛雨亭等、席間討論組織同業公會之進行方法、結果公推許錦芳蔡春芳金華龍等三人起草會章、並暫假三馬路中國廠辦事處爲籌備地址、

領帶新創辦 有麒麟公司

有本埠巨商集資組織麒麟公司、以製造中國領帶及襯衫等西裝用品、一切原料均採用中國上等絲織品、刻正精心研究、務使價廉物美、且聞該公司特製造總理紀念領帶一種、上印總理遺像、藍底白星、甚爲美觀、凡參加總理安葬禮者、不可不備、尚有國府明令凡參加總理安葬禮者指定用黑色領帶、該公司亦同時製備黑色紀念領帶、以供國人採辦、

上海公開運動會 報名手續

上海公開運動會、開始報名已誌本報、茲將報名手續等列述於左、㈠須居住上海者、㈡每人至多加入四項、㈢加入一項須納註册費一元、如多一項、須加大洋五角、餘類推、

男子組運動項目

百米、二百米、四百米、八百米、千五百米、一萬米、低欄、高欄、跳高、跳遠、三級跳遠、鐵餅、鐵球、標槍、撐竿跳、

女子組運動項目

五十米、百米、二百米、跳高、跳遠、八磅鉛球、

中華網球會委員開會 今日中午在雪園

中華網球會、已聘任江道章、張子震、王一吾、爲委員、於今日正午、假靜安寺路雪園聚餐、討論一切進行事宜、

龍套人語 (三)

時報版權不准轉載

(一) 水濁山童閒人弔古 香殘燈炧名士教歌

如今你老先生、看見這一椿玩意兒、也說一聲是北方地氣至矣、倒也一樣的感事傷時、天機玄妙。不過這也怪他不得、自從北洋派專政以來、這幾年我們江蘇省、還不是完全叫那些喫葱蒜喝老白乾的將爺們盤踞着。大街上車馬縱橫中間、盡是些圓頭大臉、挺腰凸肚、戴着尖頂瓜皮小帽兒穿着闊襟布底緞鞋兒的直魯朋友們。動不動帶上兩個佩着盒子的馬弁、到一處吐氣成雲、滿嘴的京津鄉談、挾着股葱味兒、簡直把人也薰的閉過氣去、所以南京城裏、慢慢的改了樣兒了、京產茶館新開了四五家了、大餅攤是到處皆是、就連雜耍兒、也添上這些新樣了。你沒看見夫子廟前的飛龍閣奇芳閣六朝居、每晚上擠滿了這些大爺們、聽到得意處、那傍聲傍氣的叫好、就如春雷怒發、比河下還要利害幾倍呢。也可笑、偏有些南方老哥們、倍呀倍呀的平日只會去聽蘇灘裏的王小二借靴、借茶活捉、如今也猴在一邊、跟着人打哈哈、究竟一個字也沒聽出來。明天遇到人、倒會誇道、昨天的小黑妞兒眞好、那齣「摔鏡架」唱得眞有趣、明兒還有「寶玉探病」呢、我們須得趕早些兒去、這不是「盲子吃鮮魚湯」瞎讚一陣嗎？其實魚還沒下在鍋裏哩。」敬齋也微微一嘆道：「現在的人、那個不是如此！不是老袁稱帝那一年、連大名鼎鼎的南方金石家廖香蓀廖老先兒、還充着國民代表去勸進嗎？這與南腔的老哥們、拚命去捧北調、有什麼分別。看來世界上聰明人物、最是善變不過、錢牧齋龔芝麓的流風餘韻、還在人間、這氣節二字是不用提的了！」子夷笑道：「罷、罷、不用感慨以之了。天也黑下來了、這河裏邊沒有什麼看頭、我還是趁早回去是正經、明天還要上省議會哩。」

原來子夷姓徐、是個師範畢業生、現充着省公署一名科員、與魏敬齋同鄉。敬齋是淮揚人、早年遊於范孟公朱曼子兩先生之門、詩文清雋、頗得師傅。卻是功名不偶、五十之年、還是青衿一領、幸他天懷曠逸、清狂自喜、不以介懷。平日歡喜畫幾筆畫兒、出入於青藤白陽之間、另有一種超秀出塵之致。有來求他畫的、他只要看你人還不錯、立時揮灑、你再送他幾罈清江的山楂糕或是上海老大房的燻魚、蘇州采芝齋的玫瑰瓜子、更足助他的清興。有一年、南通州的張塞叔正六十大慶、用重金請他做一篇壽文、他與叔正本是故交、卻以晚年意氣不投、竟謝絕了沒有動筆。當時張叔老名震朝野、氣蓋江浙、人家鑽門子想路道要與他親近親近、還不可得、他卻儼然同他顯起痕迹來、這種書獃勁、優脾氣、倒也同他老師范孟公有些相近。

講起范孟公。與張叔正是總角至交、文字知音。叔正早年、家貧如洗、范孟公也不過是個窮諸生。這年叔正的封翁去世了、竟至無地以葬、恰好孟公有一塊地、頗頗合用、就親自到叔正家

第三天 引翔鄉賽馬成績

(儷影之一)

復旦大學文學士沈榮黎與蘇州女中高材生嚴鳳儀

第一次　馬名　騎師　磅重　馬位

㈠別離皮Busy Bee　大拉司　158磅　643張
㈡發令司騰Princedom　恩加那沙　151磅　170張
㈢天通Tien Toong　畢浩濤　147磅　109張

總時間二・三五最後二法郎三〇　頭馬勝牛乘二三馬相距一馬頸
獨贏　九〇五張九元八角（獨馬票總數二〇九〇）
馬位　㈠六元七角㈡十一元㈢十五元八角
搖彩　㈠五一七號五百〇六元八角㈡三六號一百四十四元八角㈢三八七號七十二元四角　馬位票總數1899
副彩　九張各得洋二十元號碼如下　二二九　四　四二四　四三九　四　二三四　三三三　三九四　九〇　一八三

第二次

㈠發令司華而白叟Prince Walbert II　畢浩濤　163磅　1069張
㈡愛羅發令Aeroplane　恩加那沙　157磅　317張
㈢楊來梅愛Merry Boy　張應達　153磅　101張

總時間一・五九・最後二法郎三〇・一頭馬勝一乘牛二三馬相距牛乘
獨贏　一二五九張九元五角（獨馬票總數二八三〇）
馬位　㈠六元二角㈡九元六角㈢十九元五角
搖彩　㈠三九〇號五百三十四元八角㈡四三一號一百五十二元八角㈢二五五號七十六元四角　馬位票總數1782
副彩　十五張各得洋二十元號碼如下　四七一　二二一　三二八　六四　一　一八一　五九〇　六五九　三九〇　五四八　五四　二三五　二三〇　二四五　二九六　五二二　五八九　二八九　四三二

第三次

㈠反爵司東Firestone　董振遠　155磅　76張
㈡英定康Indian Corn　李大星　153磅　908張
㈢反爵勿拉Firefly　李特生　145磅　592張

總時間二・二・二最後二法郎三二・一　頭馬勝牛乘二三馬相距一馬頸
獨贏　五二張二百六十九元七角（獨馬票總數三三〇一）
馬位　㈠三十元三角㈡七元一角㈢八元三角
搖彩　㈠七七三號七百十九元六角㈡七二六號二百〇五元六角㈢一五號一百〇二元八角　馬位票總數3201
副彩　十九張各得洋二十元號碼如下　五八五　二七四　四八　五五〇　四六六　一七二　三八四　六四五　四五三　一〇八　三三　四七七　三九五　一七七　四三五

第四次

㈠掏脫勃來克Root Black　黃濤濂　152磅　566張
㈡倫掏果Lumbago　恩加那沙　152磅　363張
㈢雪立夫Sheriff　拿特　153磅　430張

總時間二・二九最後二法郎三〇・二　頭馬勝大牛乘二三馬相距大牛乘
獨贏　一〇九九張十二元二角（獨馬票總數三一七九）
馬位　㈠六元四角㈡八元三角㈢七元九角
搖彩　㈠三二七號八百八十四元八角㈡五二〇號二百五十二元八角㈢三〇七號一百二十六元四角　馬位票總數2851
副彩　十二張各得洋二十元號碼如下　四八一　七八三　五一　七〇八　一一四　六九〇　六五六　六三七　四七八　五三三　八一八　六〇二

第五次

㈠亞潑拉夫Opera Life　大拉司　148磅　363張
㈡反驗卡色而Fairy Castle　胡會霆　157磅　181張
㈢慢來麥克Merry Maker　張應達　155磅　553張

總時間二・五・二最後二法郎三六・四　頭馬勝二乘牛二三馬相距二乘
獨贏　四五七張三十元九角（獨馬票總數三三〇〇）
馬位　㈠十一元四角㈡十八元㈢九元二角
搖彩　㈠五九一號一千〇三十八元八角㈡三九五號二百九十六元八角㈢七四七號一百四十八元四角　馬位票總數2966
副彩　九張各得洋二十元號碼如下　五二七　一二　一一　三九　七二　七　六二　二一七　七一九　七〇一　一三

第六次

㈠福華特買夫Forward March　哈利司　132磅　68張
㈡天仙Tien Hsien　畢浩濤　153磅　975張
㈢燉求林Don Julian　坤山　132磅　46張

總時間二・三・二最後二法郎三二・一頭馬勝一乘牛二三馬相距一乘牛
獨贏　九二張一百八十一元五角（獨馬票總數三九三一）
馬位　㈠五百十七元三角㈡八元一角㈢七十元九角
搖彩　㈠二三一號一千〇十九元二角㈡八六一號二百九十一元二角㈢六〇八號一百四十五元六角　馬位票總數3412
副彩　二十張各得洋二十元號碼如下　四三二　九四二　一〇四三　九　八二　二〇八　六八二　五四九　七九六　一一五八　三三三　三六九　一〇一七　五〇〇　二八一　二五三　九〇六　九六一　六三六　一一四〇

第七次

㈠喊脫門Hetman　胡會林　153磅　102張
㈡格林衣格兒司Green Eagles　李大星　163磅　501張
㈢海羅騰Herodom　柯拉沙　141磅　129張

總時間一・五六・一最後二法郎二八・二頭馬勝三乘牛二三馬相距二乘
獨贏　八五張一百八十八元六角（獨馬票總數三七七二）
馬位　㈠二十七元九角㈡九元六角㈢二十三元一角
搖彩　㈠一六八號一千二百〇四元㈡一六一號三百四十四元㈢九三二號一百七十二元　馬位票總數2511
副彩　十張各得洋二十元號碼如下　八七四　三六四　二二八　八六五　八四九　五二一　七六七　一一九〇　五九九　七五四

第八次

㈠買司脫巡捕Master Jumbo　李大星　160磅　652張
㈡色白亞司脫立而Sub Astral　畢浩濤　155磅　683張
㈢反驗那鐵Fairy Knight　胡會林　167磅　284張

總時間二・二一・二最後二法郎三一・二頭馬勝二乘二三馬相距二乘
獨贏　七六三張十九元（獨馬票總數三四二二）
馬位　㈠六元九角㈡六元八角㈢九元三角
搖彩　㈠六八七號一千〇五十五元六角㈡八四一號三百〇一元六角㈢五四二號一百五十元八角　馬位票總數2803
副彩　十三張各得洋二十元號碼如下　五二七　三〇一　七九七　五一　七七　九二八　七八七　二五二　七〇四　四四三　九一　三三四

第九次

㈠阿立蓋脫Alligator　大拉司　155磅　574張
㈡別離皮Busy Bee　張應達　158磅　83張
㈢蒙脫勃來克Mount Blanc　恩卡業沙　155磅　144張

總時間二・二一・二最後二法郎三〇・一頭馬勝大牛乘二三馬相距數乘
獨贏　一〇三八張二十一元九角（獨馬票總數五三七一）
馬位　㈠九元四角㈡二十五元七角㈢二十三元七角　馬位票總數2749
搖彩　㈠二三六二號三萬八千九百七十六元㈡二八六四號一萬一千一百三十六元㈢七三號五千五百六十八元
副彩　二十四張各得洋五百八十元號碼如下　三七三七　三〇五五　八　四一四　三五八　五五三九　九二一　四二五八　七八七四　八　一八〇　四七一二　六〇九七　七〇〇四　四二八四　六二九五　二一三三　一九四五　五九二一　二三四七　二七〇七　八一　二二二　一二六九　二四五五　八〇八二　一六二〇

第十次

㈠阿斯南Athena　李大星　147磅　356張
㈡格林脫而脫Glen Tilt　拿特　152磅　815張
㈢金司拉夫Kings Lift　童振遠　153磅　473張

總時間一・三〇・四最後二法郎三一・一頭馬勝一乘牛二三馬相距牛乘
獨贏　四四六張三十七元（獨馬票總數二八九三）
馬位　㈠八元㈡六元三角㈢七元三角　馬位票總數2713
搖彩　㈠七五〇號一千一百元四角㈡四五四號三百十四元四角㈢六五六號一百五十七元二角
副彩　十一張各得洋二十七元二角號碼如下　三九〇　五八三　五五　五六三　五二四　八二四　三五五　一五三　六五三　二三　八八六

第十一次

㈠尤色文U. Seven　李大星　152磅　582張
㈡潑多利梅Ptolemy　坤山　138磅　276張
㈢飛英Fei Ying　張應達　155磅　452張

總時間一・四六・一最後二法郎三〇・二頭馬勝一乘牛二三馬相距大牛乘
獨贏　五九七張二十八元五角（獨馬票總數四〇〇九）
馬位　㈠七元一角㈡九元六角㈢七元八角
搖彩　㈠七一九號九百十五元六角㈡六二四號二百六十一元六角㈢六二一九號一百三十元八角　馬位票總數2167
副彩　十五張各得洋二十元號碼如下　五二八　一四二　一五九　八八　九　八五　九　五九一　五一〇　三六七　六〇一　一三九　六二四　五九七　二三三　七一九　六二九　一〇四　八三七

第十二次

㈠皮而設慶Bill Merchant　吳君　150磅　150張
㈡品亞納Peony　亞石里　156磅　156張
㈢天馬山Tien moo Shan　海士培　150磅　150張

總時間一・四三最後二法郎三〇・三　頭馬勝大牛乘二三馬相距一乘
獨贏　七八九張十四元一角（獨馬票總數[illegible]）
馬位　㈠五元七角㈡六元三角㈢七元三角
搖彩　㈠五二四號九百九十四元㈡二五號二百八十四元㈢[illegible]
副彩　四十二元　十三張各得洋二十元號碼如下　一　一〇二二　八四六　六五　[illegible]

杭州蕙蘭運動大會成績

杭州私立蕙蘭中學、創辦以來、已迄卅載、今歲舉行卅週紀念會、計有運動會游藝會慶祝會等、本月十五十六兩日、舉行運動會、十五日天氣晴明、故百米二百米預賽甲組陳嘉佑皆打破本校紀錄、奈因天忽降兩、跑道泥濘、決賽時成績不免遜色、高三方梧打破本校八百米紀錄當將至終點時、方君努力衝進、爲狀至美、高三許寶興、打破本校一千五百米紀錄、許君善於長跑、故雖跑到後、神色自然、面不變色、可有打破紀錄者、計吾舜文之鐵球、葛衢康之四百米、十六日下午、因天降大雨、運動員雖能踴躍競賽、奈跑道已爲水淹沒、不能繼續、故改在十八日繼續舉行、隨嘉佑擅長短跑、預賽之成績、以可概見、奈因天雨之故、決賽不能打破紀錄、殊爲可惜、聞陳君本學期將畢業、希望努力練習、將來大可造就也、一部份成績已誌前昨兩日本報、茲再將全部成績列後、

項目	第一名	第二名	第三名	第四名	成績
丙組五十米	丁奎	戎明允	陳業榮	沈讓	七秒五分之一
甲組一百米	陳嘉佑	吾舜文	葛衢康	王易三	十二秒五分之三
乙組	鍾紹章	張貽綱	童人俊	陶清	十三秒五分之一
丙組	周世樵	戎明允	沈讓		十四秒
甲組二百米	陳嘉佑	葛衢康	秦柏華	秦元寓	廿六秒
乙組	鍾紹章	張貽綱	童人俊		廿六秒四分之五
丙組	周世樵	許以槐	徐君四		廿九秒五分之二
甲組四百米	葛衢康	方梧	秦柏華	王易三	六十秒五分之四（紀錄）
乙組	鍾紹章	許寶興	錢國寶	蔡振邦	六十一秒五分之四
丙組	周世樵	陳業榮			六十五秒五分之四
甲組八百米	方梧	張駒	萬發久	祝德安	二分廿四秒五分之二（紀錄）
乙組	許寶興	錢國寶	趙元林		二分四十秒
丙組	周世樵	許以槐	莊甯	鮑咸芳	二分三十三秒五分之四
甲組一千五百米	方梧	陳正謙	周宗棠		五分五秒五分之三
乙組	許寶興				五分五秒
甲組三千米	陳正謙	周宗棠			十一分十二秒
甲組一百十米高欄	陳嘉佑	蘇元復			十九秒五分之四
乙組	夏國初	陳嘉謨			二十二秒
甲組二百米低欄	陳嘉佑	黃爾康			二十九秒五分之三
乙組	鍾紹章	夏國初	陳嘉謨		三十三秒五分之一
丙組一百十米低欄	許以槐	丁奎	夏國良		二十秒
高中部一千米接力賽	高三	高二乙	高一甲		二分廿九秒五分之三
初中部接力賽	初三乙	初一乙			二分三十九秒
甲組跳遠	秦柏華	陳昌惠	黃爾康	陳俊英	五米・三〇
乙組	夏國初	于瑞熹	吳穀	張貽綱	五米・五二五
丙組	徐君三	戎明允	夏國良	孔慶行	四米・五一
甲組跳高	吾舜文	陳俊英	葛衢康	丁愛華	一米・五四
乙組	鈕家瀚	劉仁義	程宗洛	穆兆元	一米・四一七
丙組	沈讓	丁奎	卓國良	袁宗瀾	一米・三二
甲組撐竿跳高	陳俊英	祝德安	黃爾康	丁愛華	二米・七一
乙組	夏國初	程宗洛	孫維楨		二米・二八
丙組	徐君二	戴坤泉	夏國良		二米・〇七
甲組鐵餅	吾舜文	王祖烈	何瀚	趙大祥	廿二米
乙組	馬品璐	陳崇伊			十七米
甲組鐵球	吾舜文	何瀚	趙大祥	王祖烈	九米・四七
乙組	馬品璐	張駒	張貽綱	陳崇伊	七米・四二
丙組	戎明允	戴坤泉	張素昌	莊甯	七米・二〇

大純紗廠 殺人藏屍
……識破姦情糾衆拆梢 ……砍傷頭胸各部斃命 ……凶手事後逃匿戚家

楊樹浦路大純紗廠小工本地人周根生、因於本月十九號清晨五時半、在該廠棧房內用斧將同廠小工朱祥發（五十三歲）砍傷頭胸各部斃命、嗣將屍體鎖於棧房內、彼即逃避於滬西極司斐爾路七十一號親戚家內、翌日朱之屍體經人發覺、報告楊樹浦捕房、飭派探長魏金福、西探目華特羅、將屍舁入驗屍所、並將周根生查獲、昨晨九時半解送臨時法院、詰據被告周根生供、我因與同廠女工陳明珠姘識、被死者窺破、據情告訴明珠之夫陳友生、故前數日陳糾同多人、藉端向我拆去洋十元、我一時心恨、乃詰死者、詎彼即毆我、故被我以斧砍斃求宥、許推事核供、諭被告周根生押候俟驗明朱祥發屍體後再核、迨至十一時、由法院委派孫推事至驗屍所驗明朱之屍體、委係因被斧砍傷斃命、即升座公位、向中西探及周根生略一詢問、而屍子朱菊生到案請求領屍、孫推事得供、諭曰、驗明已死朱祥發、委係生前因被斧砍傷斃命、着屍子朱菊生具結領屍棺葬、周根生押候訊究、

購粥歸來 學徒飲彈
虹口盜刦

無錫人周壘生、家住虹口莊源大弄老街四百零六號、開設萬順五金鐵廠於其所居屋之對面、歷有年所、本年二月間、因廠屋售址翻造、乃遷往華界虹口岳州路附近、但居屋則未遷移、有學徒二在所居處供役、蓋所居樓下、置有洋漆五金物品、妻浦氏、邇適患病、臥於樓上、昨晚八時二十分、突有盜匪四名、持械侵入、當被刦去大小洋二十餘元、並在浦氏身上剝去本廠布夾襖一件、攜贓出門、時學徒張全保適爲其主毋購粥歸來、見狀即大呼捕盜、當被盜開槍一響、彈自右腹入、留於腹內、凶盜即逃去、傷者後經人車送醫院、但勢沉重、恐難救活、

謀害未成
好友變爲寃家 責問何必備槍斧

老閘捕房華探張良、前日偵悉有無賴數人、藏有軍火、欲至廣西路福祥里暗殺某甲、遂協同華探目劉紹奎、包探王程應、西探長槐脫、當晚六時半前往守候、至七時半、果有數人前來、乃上前拘獲兩匪、抄出手槍一支、子彈八粒、及利斧一柄、詰悉帶槍者名何瑞卿（又名李根慶）帶斧者名李阿慶、均甬人、並悉何等意圖謀害住居重慶路馬樂里五四四號之揚州人李之剛、昨解臨時法院、即據李之剛投稱、與何爲至友、並無仇隙、不知其因何欲將我暗殺云云、詰之何瑞卿供、與原告確爲好友、本月初旬我與原告同在某妓院吃花酒、彼向我告貸洋二元、我因無款卻之、嗣由王某向我言、李因汝不借銀洋、故懷恨在心、前晚黃姓友人在福祥里某妓院請客、而李亦到來、故我遂同李阿慶同往責問、深恐言語決裂、以致動武、遂將友人寄於我處之手槍攜帶、並將斧一柄交李阿慶、用以示威等詞、詰之李阿慶供、業銅匠、前日由何喚我去帮忙、並授我斧頭一柄等語、陳恩普推事核供、諭兩被告押候改期再訊、

讓了猪船 撞了煤船
損失約達三千元

安泰公司長泰輪船、昨日上午十時許、載兵士千餘人、由浦東義泰興北棧碼頭向北行駛、其時適有猪船一艘、迎面駛來、該輪當向浦邊避讓、不料轉舵過度、船首遂向浦灘駛去、致將停泊該棧碼頭日輪三陽丸外擋李紀雲之煤炭船左舷攔腰撞成兩段、船上所裝煤炭五十噸、半數沉落浦底、閩船貨損失、約達三千餘元、

小室中私造僞幣
威安瑪路拘去八人 抄出機器與僞銀幣

楊樹浦捕房華探長魏金福、得線人報告、謂威妥瑪路一零五七號有人私造鉛質僞洋等情、遂於前日下午、協同包探朱幹臣丁玉高及西探長華特、密往拘獲甬人方光桃應巧福吳寶榮應根福、溫州人王秀菁、婦人方陳氏方徐氏周李氏八名口、並抄出機器一架、僞洋十五元、以及鉛條等物、一併帶入捕房、在方光桃身畔抄出僞洋五元、應巧福身畔抄出鈔洋一百元、方陳氏身畔抄出未做就之僞洋銀売面一個、昨解臨時法院、據方光桃供、向在某輪船上營業、該屋係我二房東、對於私造僞洋、係應根福所爲、是以當其遷出、捕房在我身畔抄出之僞洋五元、係伊付我之房金者、應巧福供、是日因我借方洋、故前往還伊鈔洋一百元、對於私造僞洋事、與我無關、並延楊國樞律師辯護、王秀菁供、從溫州販柴至滬、暫住該處亭子樓、向應巧福索取柴款等詞、吳寶榮供、在某輪船爲機器間頭目、是日往該處看方光桃至輪工作、方陳氏供、抄出之僞洋銀売、係我從抽屜內檢獲、其餘均不知悉、方光桃係我兒子、方徐氏供、係光桃之妻、餘事不知、周李氏供、從原籍寧波來滬、耽擱在方陳氏寄母處、餘事亦不知悉、應根福供、由在逃之某溫州人所爲、伊於夏歷三月初二日回籍、前在華德路五十四號屋內製造前項僞洋、我在彼處爲小工、每天得工資洋八角、嗣因其歸去、我遂將機器遷往威妥瑪路方光桃處亭子間、製造僞洋、祇有三天、共做四十六元、五元給方房金、王秀菁係在我處爲助手、每天給伊洋一元等詞、推事核供、諭被告方光桃應巧福王秀菁方陳氏應根福均還押、吳寶榮交四百元保、方徐氏周李氏開釋、

欽賜仰殿坍屋情詳
□壓傷男女十一人 □兩婦人嘔血而死 □香客仍不顧危險

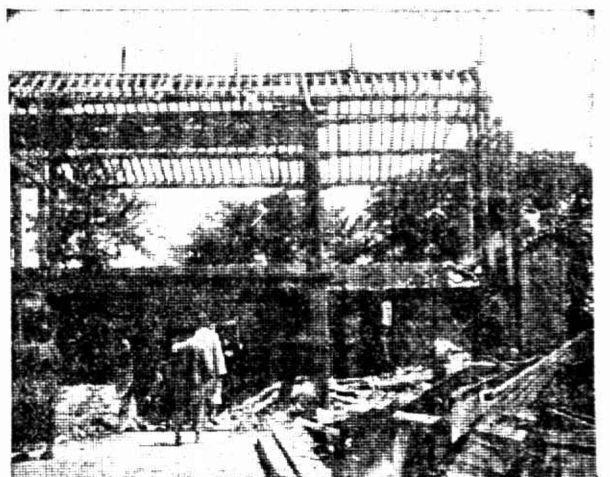
坍塌之戲台 （陳大凡攝）

浦東欽賜仰殿廟坍倒一節、已誌昨日本報、茲經記者渡浦調查、始知所坍之屋、實係前門照牆及戲台兩處、蓋該廟去年修葺時、祇修大殿、戲台之下及照牆之傍、本設有小販攤多處、前日下午二時許、香客進出十分擁擠、以致有人撞于戲台下之柱腳上、因而激動全部、轟然坍下、照牆本依戲台而築、故台屋一坍、牆亦隨之而倒、香客及小販皆被壓倒、當時幸有附近鄉人與廟祝等紛紛救護、計有男女十一人受傷、其中有賣芝蔴之江北人蔡阿林、及一賣甘蔗之葉全林、受傷最重、送浦東醫院醫治、又有香客小販七八人、均傷在面部腰部、各自返家醫治、尚有二婦女、係浦西香客、當時亦被壓倒在內、傷在腰部、吐血頗多、幾不能行、後經同來者扶至楊家渡碼頭搭渡船返家、又在船中吐血不止、起岸時面無人色、至家竟死、該殿自演慘劇後、男女香客仍擁擠不堪、大都均從遠道來者、且仍穿走坍屋之下、毫不顧及危險、現坍下之磚瓦、正從事清理、聞行將重建、

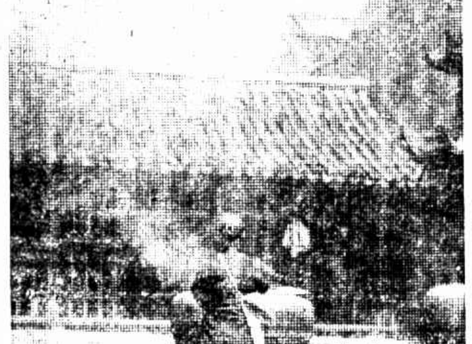
欽賜仰殿香客 （陳大凡攝）

暨大運動員榮歸
威震江南旗 迎風飛舞 車站上歡聲 與百響雷動

國立暨南大學此次榮得江大運動會雙料錦標、在校師生極覺愉悅、昨日運動員自京凱旋、臨時籌備歡迎、校前高標「威震江南」之橫旂、眞茹車站更懸有「旗開得勝馬到成功」「我武維揚」等大旂、均係各級同學所贈賀、校前與車站均掛有百響長四五丈、同學衣袋亦均帶有大爆竹、童子軍、軍樂隊、二時許即已齊集車站、三時二十分特別快車始自西駛來、（按平時該站不停、昨日凡本埠赴京參與之大學、均同車歸來、至該站特停三分鐘、）車甫抵站、百響齊放、軍樂接奏、高呼引吭、歡聲沸騰、運動員下車後由童子軍分持銀盾銀杯優勝旗（共八件）全體同學運動員進校繞場三匝、並定今日上午放假半天、開鼓勵大會、

……徽據銀盾錦牌等獎品、參加比賽、並不限於團體性別、無論何人均得參加、

江西一中參觀團

江西省立第一中學高中部師範科三年級生、特組教育參觀團、共劉炳炎等十一人、由該校師範科主任廖季登率領來滬、經過南京無錫等處參觀、昨晨快車到滬、寓豫豐旅館、大約有五六日勾留

仁濟醫院籃球勝銀錫

西門銀錫社籃球隊、昨日下午至仁濟醫院與該院球隊作友誼比賽、公正人劉君、結果二十一對十、仁濟醫院方面勝、

杭州發起網球比賽

杭州省立公衆運動場場長謝士顏、發起網球比賽會、現已向各處……

健華排球小球勝利

健華體育會之排球隊昨應覺光之約、舉行友誼比賽於該校球場、健華以二十一對五·二十一對一連勝兩局、星期早該會小球乙組與致摯比賽於青年會操場、上半時健華以一對零佔先、下半時易地再戰、雙方勢均力敵、完場時健華以二對一勝、

中華藝大劇團成立

中華藝大學生、近組織一劇團體、定名爲「一九二九劇團」、已有團員二十餘人、除本校同學外、極歡迎校外同志、參加合作、又該團工作方針、除研究探討、請名家講演外、尚擬於不久之將來、作第一次公演、

打開十二美女 軍火不少

法捕房探目陳三林、包探遂志祥谷鳳山等、昨日下午偵得法大馬路大自鳴鐘附近某客棧、有寓客私藏軍火情事、爰即報告西探長偕同至客棧搜查、在八號房間內抄出美女牌箱乾木箱十二只、開箱檢視、每箱內有手槍兩支、共計二十餘支、及珠彈數十盒、惟私藏此項軍火之人、已被聞風逃逸、當即將軍火帶入捕房、稟復捕頭候核、

嘉興鉅刦 獲盜二名

本年四月二十八號浙江嘉興中國銀行分行被盜刦去約九萬元一案、前日已在湖北路悅賓樓茶館內拘獲盜匪江北人陳華官（即小國子）潘幹生（即潘才光）李幹泉等三名、陳華官供認分得贓洋一千五百元、三盜後經水上公安局之區長帶同訊辦、

小溲濺及浣衣人
不認過失 斧棍並下

住閘北光復路之黃包車夫阜寧人顧爲賢、昨日下午一時、在蘇州河恒豐橋塊浣衣、忽有該處船上之船夥南翔人錢根弟、立於船頭上、對準顧面前小溲、濺及顧之衣服、雙方謾罵、旋錢邀集同夥葛榮卿朱二郎王富元孫銀福等、各持斧頭鐵棍到來、致顧左臂被砍一斧、深可見骨、腰部受鐵棍擊傷數處、頓時昏厥、不省人事、閘警聞聲趕至、將凶手連同凶器、一併拘帶四區二分所、傷人送醫院救治、

席上片言起爭執 刀砍友臂

銅匠餘姚人袁阿銀、住閘北宗裕里十二號、其師於月前病故、身後極爲蕭條、昨日下午袁與閘北中華新路中國路口合興昌銅作夥潘永奎、同在公興路友人李阿二家中購酒小酌、潘謂袁云、汝師死後無人祭祀、汝爲其徒、應備具紙箔、設祭一祭、以盡師徒之誼、袁時已醉、即斥潘爲多管閒事、潘亦怒云、干汝底事、袁忿、即取菜刀一把、向潘左手臂猛砍一刀、因刀鋒極銳、骨頭被砍去一塊、頓時血流如注、李乃報由崗警將原被一併拘至五區二分所、諭解公安局訊辦、

輾死一頭牛 哭得旅客心酸
立賠數十元了之而去

昨日上午十點兩三分、由錫開滬之錫滬路長途汽車行經安亭站外聚祥時、突有耕牛一頭、走入鐵道、致遭碾斃、當經司機人停車、將死牛拖出、時牛主人聞訊、即放聲大哭、有一旅客聞之、當賜予以十元、並代分向各乘客勸募、共得五十一元、一併給之、牛主始涕謝而去、

若愚弟兄三人、合居一家、前晚夜半一時許、突來盜匪數人、撞門入內、先被刦去現洋三十四元、鈔洋四十四元、以及金珠飾物綢皮衣服約值數百元而逸、

◎淘沙場 住居城內夢花樓路甬人鄭順發、向爲輪船生理、酷嗜賭博、于前晚赴某賭所觀戲、前晚歸由賭寓時、行至淘沙場、忽來暴徒二人、將鄭所穿之華達呢夾衫一襲、剝去而逸、

北四川路 汽車互撞

昨晚八時二十五號、北四川路東寶興路口、有第一路公共汽車、自南朝北、時適有第八八二五號汽車由北而來、雙方不及避讓、突然相撞、汽車之保險槓折斷、公共汽車無損、

盜警

◎沈家嘴角 浦東沈家嘴角鄉民葉連生桐君……

姦傷幼女？
房東索醫費

[illegible]

新婚未久私奔
藏嬌不密雙雙捉住

小西門野三官堂徐慶里客民龔兆南之妻袁氏、年僅二十一歲、新婚未久、不料生性淫蕩、竟與汪道正通姦、情好異常、因欲爲長久夫妻、遂於前日私奔、匿居斜橋法租界地方、不料爲袁探悉、昨晨前往捉姦、則一對野鴛鴦尚高臥未起、遂鳴捕帶入捕房、因案犯內地、故即遞解二區警署、轉解地方法院訊辦、

寡婦遍體有傷
姘夫虐待席捲潛逃

鹽城寡婦張陳氏、三十九歲、自夫死後、即與住閘北姚家石橋吉慶里爲小工頭之同鄉吳金標姘識、旋因被吳虐待、控於公安局、判吳拘留、而胡期滿釋出後、忿氏控告、該氏不堪凌虐、乃於日前捲取飾物潛逃至中山路亭子間胞兄陳洪儒處、昨日下午三時、氏與乃兄有事同出、行經半途、被吳撞見、勒令隨其回家、氏拒、吳即用頭、陳洪儒乃鳴警到來、同投四區公安局、訊問一過、驗明該氏遍身受傷、因尚移解地方……

弟媳婦 ……逃匿母家 ……勸歸不允

[illegible]

無力娶妻 腹大便誘爲膨脹

[illegible]

形形色色

酸性勃發
[illegible]

險哉小命
[illegible]

索欠毆傷
[illegible]

婦人行凶
[illegible]

糾紛布檢
[illegible]

緝獲四盜
[illegible]

天氣報告
天文台報告、昨日天陰、有雨意、山東北部有旋風、最高溫度八一·七、最低爲六〇·九、預測今日天陰轉冷、氣壓漸降、東南風限有微風、

[illegible]

中英間懸案 雙方開始商談

昨日下午四時、王正廷與英使藍普森在外交部駐滬辦事處舉行談話會、外部歐美司司長徐謨英方公使館漢文參贊台克滿列席、雙方提出大小懸案、交換意見、會談至下午七時始散、王部長於散會後語大中社記者、今日與英公使藍普森所談爲中英兩國之懸案、隨意提出、互相討論、滇緬劃界江心坡案、亦曾談到、此後尚須幾次磋商、今日尚未議有結果、徐謨司長語記者、所談者完全爲與英國有重要關係之各案、收回臨時法院問題、亦談及、在京或尚須有數度會談、

紅十字商標 不准濫用

市社會局轉奉內政部知照、昨函市商人團體整理委員會、轉飭各商業團體知照、如有商業性質之營業、一概不准濫用紅十字標記、以重符日來佛紅十字條約、

小消息

[illegible]

五馬路中 廣信隆 著名雲紗拷綢 大幫到 滬零剪 批發定 價最廉

商場行市

銀根趨緊

厘市早軟午堅

▲洋厘 昨五月二十日厘市，仍屬和平，而早軟午堅，交易不寂，惟因銀行封關，故對外未有進出，同業稍有成交，上午計開七錢一分五厘七五，下午七錢一分六厘半，較前午計漲六毫二忽半，拆兌行情，計小洋一千二百十六角，銀元二百九十六千九百文，江南小洋，上午六錢二分六厘半，下午六錢二分七厘，實東雙毫，早市五錢八分八厘，午後五錢八分七厘八七五，已加三毫七忽半，銅元同去五百文，計四百十九千五百文，衣牌小去一文，計三千〇六文，角坯二百四十七文，貼水五十四文，

▲銀拆 昨爲西節，外商銀行休假一天，於是外未有收解，惟華商有所需度，各莊需備較多，乃銀拆頗高，早市計二錢一分，下午二錢，較前計漲八分，銀根仍之一度趨緊，

內匯趨堅

長江各埠升降不一

昨日華商銀行公會報告國內匯兌，各省匯水稍堅，如平津公砝行化及廈門汕頭均已升上，惟長江各埠升降不一，如九江見漲，漢口已跌，安慶南昌亦見增上，其餘各埠匯市，市況稍平，故無上落，計北平公砝又升半兩，爲一千〇四十九兩，洋例加上一元，計一千〇〇一元，天津行化亦漲五角，爲一千〇五十七元，洋匯不更，仍計一千元，漢口洋例降去一兩，爲一千〇二十四兩，洋匯跌落一元五角，計一千〇十元，安慶爲一千〇十四元，南昌計一千〇十六元，九江廈門同爲一千〇十三元，汕頭計一千〇〇八元，大連爲一千〇〇九元，以上數埠均升二元，

債市回漲

昨(二十日)華商證券交易所各債現貨做開種類尚多，惟進出仍均寥寥，計成交七萬二千餘元，整六一千元，續發二五券二千元，捲煙券四千元，善後公債五千元，金融長期三千元，期貨市況頗盛，而以上午進出尤暢，其中交易以善後及續發捲煙最旺，總計全日成交數爲四百二十一萬元，中分善後公債一百二十三萬元，續發捲煙一百〇九萬元，續發二五券四十九萬五千元，金融長期二十萬〇五千元，整理六厘七十一萬元，七長四十五萬元，又九六公債三萬元，至債價經過，最初開出價均穩定，無大變動，其後市氣頗佳，買方進胃又轉活動，故趨勢步漸堅挺，整六以上週末降跌之後，價格又低，買氣頗勁，故全日步漲約一元半，其他亦有半元許至一元之上落，惟收市內人氣稍呆定，價均微軟，結果比上週六除整六本月回漲一元，其遠期及七長九六公債續發二五善後各月均大半元左右，續發捲煙本月價因較上週六上午之價，均跌[illegible]

粉麥[illegible]

昨日上下午粉市，以洋麥略報微跌，本當趨小，因有山東幫與營口幫在市吸收，加之前日北洋幫又裝去麵粉百萬包，實銷方面，稍呈活潑之象，再兼新多頭與補空者，同時並進，於是買方勢力入盛，市面初呈盤旋，終成微昂，收市本月份比週六計漲半分，爲二兩零六分，六月份漲七厘半，爲二兩零六分，七月份漲一分，爲二兩零六分二五，八月份漲一分，爲二兩零七分七五，九月份漲七厘半，爲二兩零九分，十月份漲一分，爲二兩零九分七五，午後開市，買方不旺，蓋處此時局突趨緊張時代，與夫天時晴雨之不常，兩者均在未可預測中，故一般經營者，究須留手一些，所以各市開出，頗難繼續發展，結果除本月份回跌二厘半，爲二兩零五分七五，

紗市續堅

棉紗市況紗布交易所十六支人鐘標準，前市形勢成形平和，買賣雙方均爲閒散，迨午後因實際利於買方，漢地趨漲，新買戶因而增加，市勢挺，結果大四錢至八錢，茲列收盤行情比較如後，

五月期	一五八•一〇	大•六〇
六月期	一五五•〇〇	大•八〇
七月期	一五三•八〇	大•五〇
八月期	一五三•七〇	大•五〇
九月期	一五三•八〇	大•五〇
十月期	一五二•七〇	大•四〇

現棉因交易活潑，人心良好而堅定，昨日四川幫進二千一百包，江西廣東天津牛莊鄭錦三百五十包，汕頭寧波青島秦皇島福建安慶廈門等幫共進七百餘包，同行及日信洋行共成交二千一百餘包，賣價約大二錢五至七錢五，茲列市盤於下，

▲前市 [illegible]

棉市較定

(廿日)紡和紡浦東已實棉市電訊未到，本埠棉市，以外國形勢可以穩定，首之空頭略有補進，市氣較平，紗布交易所漢標前市各月期大一錢至二錢，後市又大二錢至五錢，各月期價如下

六月期	三三•七〇	大•一〇
七月期	三三•五〇	大•二〇
八月期	三三•二五	大•二五
十月期	三三•三五	大•二五

現棉到貨計通州花六十四包，姚花四百包，

市價一覽

◉國內匯兌 五月二十日(星期二)市 銀行公會報告各省匯市

地名		地名	
北京公砝	1049•0 兩	天津行化	1057•0 兩
重慶九七平	1015•0	成都九七平	1020•0
萬縣九七平	1010•0	漢口洋例	1024•0
北京銀元	1001•0 元	天津銀元	1000•0 元

[illegible]

◉各國金銀貨幣

[illegible]

◉金市 (上海錢兌業同業會報告)

[illegible]

◉銀洋錢市

[illegible]

◉上海華商證券交易所

[illegible]

◉上海麵粉交易所

[illegible]

◉上海華商紗布交易所

[illegible]

◎滬北米市

[illegible]

◎滬南米市

[illegible]

◉紗綢棉市 ◉利物浦棉市 ◉孟買棉市 ◉煤油 ◉洋貨雜糧 ◉糖市

[illegible]

◉大連油豆餅

[illegible]

◎油豆餅

[illegible]

◎蘇州金銀錢市

[illegible]

◉無錫米市 ◉無錫雜糧市 ◉無錫紗市

[illegible]

船期

[illegible]

外洋輪船報告

[illegible]

梅毒暴發・呻吟牀簀・
服「內服六零六」搽「外搽六零六」
頓覺大有起色
此內服聖藥之清血解毒外搽藥膏之拔毒生肌其功效之偉大確爲任何藥品之所不能及
價目
內服六零六每瓶洋一元
七角五分
外搽六零六每盒洋二角
▶上海四馬路中太和大藥房總發行◀

今日戲目

常年義務送登

◘電影◘

夏令配克 魔術親家
卡爾登 春光映媚
大光明 羅克開快車
奧迪安 羅克開快車
愛普廬 溫柔鄉中
光陸 春光映媚
好來塢 多情的妹妹
北京 要錢不要命

武昌 劍底英雄
通俗 雙珠鳳
東海 馬戲奇緣
東南 造化弄人
共和 好運道
上海 椿庭淚痕
百星 巴黎艷舞記
奧飛姆 卡門
中央 採花浪蝶
新中央 矮親家
恩派亞 黑貓
東華 野鴛鴦
卡德 時勢造英雄
萬國 女俠復仇
中華 懺悔
世界 無敵英雄

◘舞臺劇◘

共舞台 頭本西遊記
上海舞台 穿金寶扇恨
大舞台 全本孫龐鬥智
更新舞台 頭本跨海征東
第一臺 開天闢地

夏季大減價廿一天
先施公司
陽曆五月十四日起

中國通商銀行總行廣告

[illegible]

滬寧火車表

[illegible]

滬杭火車表

[illegible]

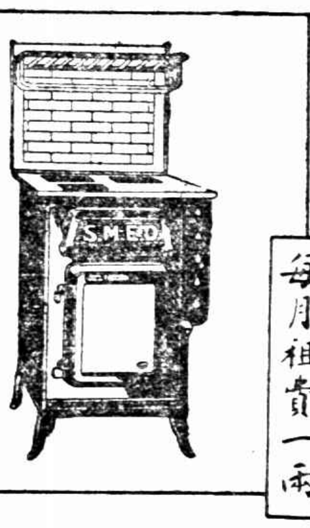
電灶烹飪
清潔衛生
每月租費一兩
工部局電氣處
辦公處 福州路十七號
樣子間 外灘沙遜房子
電話六六三〇一

專接行李
送車站 車租每時四元 隨帶搬夫四名
上海搬場公司
第二分行 河南路橋堍
電話一八八七七號